朝鮮日報

購讀料 壹個月先金[illegible] △ [illegible]
廣告料 五號活字十四字詰一行金一圓 △ 四號活字九字詰一行金[illegible] △ 特別[illegible]
編輯兼發行人 [illegible] 印刷人 徐晩淳
發行所 京城府三角町七十一番地 朝鮮日報社 電話二三六四番 振替口座京城四〇九九番

業務의 勉勵

尹玉汀

砲雷가轟々ᄒᆞ고彈雨가淋々ᄒᆞ야暗黑世界를作ᄒᆞ던戰雲이開霽ᄒᆞ야平和世界를産出ᄒᆞ니츰으로人類社會를爲ᄒᆞ야慶賀ᄒᆞᆯ바이다然ᄒᆞ나人類社會의思想界가果然ᄒᆞ다平和圓滿ᄒᆞ야凶險思ᄒᆞ치안인가內容方面을解剖考察ᄒᆞᆯ必要가잇ᄂᆞ니飛行機가幾萬里長空을翺破ᄒᆞ고來々去々ᄒᆞ니此는何를求ᄒᆞᆷ이며蒸汽船이幾萬洋溟을突破ᄒᆞ야來々去々ᄒᆞ니此는何를求ᄒᆞᆷ인고自己의文明을誇張ᄒᆞᆷ인가異域의風景을玩賞ᄒᆞᆷ인가그들의目的은決코此에不在ᄒᆞ다利己的欲望을充키爲ᄒᆞ야如彼히營々苟々ᄒᆞᆷ이다然則利己的欲望을充코져營々苟々ᄒᆞᄂᆞᆫ彼의心腸이果然和平圓滿키ᄂᆞᆫ必無ᄒᆞᆫ理다然ᄒᆞ면不平不滿ᄒᆞᆫ結果如何ᄒᆞᆫ副産物을生ᄒᆞᆯ고曰競爭이아니면犧牲이오犧牲이아니면壓迫이라是가所謂生存競爭이니今日의生存競爭은一層激烈ᄒᆞ야十九世紀過渡時代의比擬ᄒᆞᆯ바이아니로다此激烈ᄒᆞᆫ生存競爭場裏에셔如何ᄒᆞᆫ作戰計劃을運用ᄒᆞ여야最後勝利를得ᄒᆞᆯ고戰者의肚裡에ᄂᆞᆫ妙算이藏在ᄒᆞ나秘密에屬ᄒᆞ야容易히解得키難ᄒᆞ나라彼의秘密을思考ᄒᆞ니亦是天地間固有의原理와固有의物質을應用ᄒᆞᆷ에셔不外ᄒᆞ도다此固有의原理를應用ᄒᆞ야奇謀良策을案出ᄒᆞ라면不得不研究ᄒᆞᆯ바書籍을利用ᄒᆞ야多少의知識을修養치안이ᄒᆞ면안이되ᄂᆞ다知識을修養ᄒᆞ야면精神을凝聚ᄒᆞ야堅忍不拔의志와猛進無退의力이必要ᄒᆞ다曉乎라我鮮人中에生存을競爭코져ᄒᆞᄂᆞᆫ狀을概察ᄒᆞ니統一ᄒᆞᆫ思想과堅硬ᄒᆞᆫ腦力이缺乏ᄒᆞ야一事를做ᄒᆞᆷ에擧ᄒᆞ고明心張目ᄒᆞᄂᆞᆫ者ㅣ幾人이나有ᄒᆞ뇨有ᄒᆞ거든知識을修養ᄒᆞᆫ目的을不變ᄒᆞ라我鮮人의現狀은先히效果를望ᄒᆞ야效果가急速히如意치못ᄒᆞ면即時에그目的을變更ᄒᆞ야今日의實業家가明日의教育家를作ᄒᆞ며今日의教育家가明日에宗教家를作ᄒᆞ며農業이變ᄒᆞ야商業되고商業이變ᄒᆞ야工業되야轉々換々ᄒᆞ야業務의鍊熟ᄒᆞ야成功의暇隙이無케ᄒᆞ니然ᄒᆞ고何效果何成功을望ᄒᆞ나ᄂᆞ뇨一定ᄒᆞᆫ目的職業은百折不屈의精神으로勉勵ᄒᆞ야失敗ᄒᆞ던지損害ᄒᆞ던지進々不已ᄒᆞ면成功되ᄂᆞᆫ其日이必有ᄒᆞᆯ지니失敗치안니ᄒᆞᆫ成功은從古稀少ᄒᆞ니是故로失敗ᄂᆞᆫ成功의母라ᄂᆞᆫ格言이有ᄒᆞ니라且自己의資格과能力이何業에適當ᄒᆞᆫ지思量ᄒᆞ야目的을定ᄒᆞ라資格의不合ᄒᆞᆫ業務ᄂᆞᆫ趣味가無ᄒᆞ고趣味가無ᄒᆞ면厭忘키易ᄒᆞ고厭忘키易ᄒᆞ면業務ᄂᆞᆫ從ᄒᆞ야成就키難ᄒᆞᆯ이니라然권ᄃᆡ業務를定ᄒᆞ야目的地로進向ᄒᆞᆷ은海洋에汽船을航行ᄒᆞᆷ과如ᄒᆞ야先히指針을正히ᄒᆞ야拔錨解纜치아니ᄒᆞ면中路에셔暗礁에觸키十上八九다如何히急速的猛進心이有ᄒᆞᆯ지라도羅盤針을整頓ᄒᆞ야指定航路로由치아니치못ᄒᆞᆷ과如히如何히急速的成功의希望이有ᄒᆞᆯ지라도目的의事務를定ᄒᆞ야如何ᄒᆞᆫ方法과如何ᄒᆞᆫ順序로如何々히進行ᄒᆞ겟다確定치안이ᄒᆞ면終來ᄂᆞᆫ良果를收ᄒᆞ기難ᄒᆞᆯ지로다洋의東西時의古今을勿論ᄒᆞ고事業을成就ᄒᆞ고名譽를達ᄒᆞᆫ人은다偶然ᄒᆞᆫ一時的事爲가안이라長久ᄒᆞᆫ歲月에熱烈ᄒᆞᆫ誠力이結合ᄒᆞᆫ産物이오다天은自助의人을助ᄒᆞᆫ다ᄒᆞᆷ과如히寢寐良息에一心을不變ᄒᆞ고誠力을積累ᄒᆞ면天은自然의使命을降ᄒᆞ사陰隲ᄒᆞ시리로다自己의心誠이不足ᄒᆞᆷ은不咎ᄒᆞ고不如意ᄒᆞᆫ事가有ᄒᆞ면運數이니天命이니ᄒᆞ야自暴自棄ᄒᆞ고成功者의成功을見ᄒᆞ면欽羨不已ᄒᆞ고其成功의原素되ᄂᆞᆫ一心과至誠은不察ᄒᆞ나니此ᄂᆞᆫ怠人의恒例로다願컨ᄃᆡ天賦의權能을具有ᄒᆞᆫ我人은勤勉努力ᄒᆞ고奮發淬勵ᄒᆞ야業務를繁昌케ᄒᆞ고生活을安全히ᄒᆞ야戰雲이開霽되고平和가來臨ᄒᆞᆫ今日의福樂을永享키를拱手ᄒᆞ야望ᄒᆞ노라

白髮과青春

桂下散人

李白詩曰高堂明鏡悲白髮에朝如青絲暮如雪이라ᄒᆞ고蘇軾文에云哀吾生之須臾ᄒᆞ고羨長江之無窮이라ᄒᆞ니前者ᄂᆞᆫ寄情於詩酒ᄒᆞ야慷慨以悲ᄒᆞᆫ語調오後者ᄂᆞᆫ彼遂不遇ᄒᆞ야無幾ᄒᆞᆫ人生의功名未就ᄒᆞᆷ을歎ᄒᆞ야其詞에曰白髮漁樵江渚上에慣看秋月春風이라ᄒᆞ야少壯時氣槪를消磨ᄒᆞ고老大年에漁樵風月로爲友코져ᄒᆞ니不過文章家句로擬歌ᄒᆞᆫ者ᄒᆞ도有ᄒᆞ니皆一時情ᄒᆞᄃᆞ有ᄒᆞ고或貶謫遠地ᄒᆞ야文ᄒᆞ나或遭亂悲憤ᄒᆞ야托辭以洩其人이皆垂敎百世ᄒᆞᆫ師表에ᄂᆞᆫ不及一人의憂歎當時ᄒᆞᆷ뿐이라李蘇兩에過不過로少壯이無多ᄒᆞᆷ을悲ᄒᆞ고自己의平生營爲를未遂ᄒᆞᆷ의區々ᄒᆞᆫ點이意思에表現ᄒᆞᆫ지라此ᄂᆞᆫ古昔時代에傑人才士가愛君憂國의誠이文字間에在ᄒᆞᆷ이範圍가不大ᄒᆞᆫ者ᄂᆞᆫ時勢가然ᄒᆞᆷ이니엇지現今二十世紀陸海全地面에交錯往來ᄒᆞᄂᆞᆫ門戶大開ᄒᆞᆫ時와同日而語哉아事功의前途ᄂᆞᆫ遼遠ᄒᆞ고邊鬢의霜雪은早侵ᄒᆞ니白髮을歎ᄒᆞ고青春을戀ᄒᆞᆷ이엇지古昔과如ᄒᆞᆯ一ᄒᆞᆯ에止ᄒᆞ리오人之有生에二十以前은幼稚時代오二十으로四十에至ᄒᆞᆯ間이壯年이라稱ᄒᆞᆯ지나三十以上으로五六年을經過ᄒᆞ면血氣와精力이少히二三十時代와不同ᄒᆞ니此를青春이라謂키難ᄒᆞ고三十이緣過에二毛가種々ᄒᆞᆷ도有ᄒᆞ니由是推之면青春에時代ᄂᆞᆫ二十至三十僅히十年間이오白髮에時代ᄂᆞᆫ三十四十乃至七八十老死ᄒᆞᄂᆞᆫ境에至ᄒᆞ도록長期에日月이라然則青春時代에無窮ᄒᆞᆫ事功을成就ᄒᆞᆷ은此十年間短期間에到底不可能ᄒᆞᆯ지니其基礎를立ᄒᆞᆷ은青春時代에在ᄒᆞ고軒敞ᄒᆞᆫ樓臺를畢空에建出ᄒᆞᆷ과如히事功에施措와完成은總히白髮時代長期의日月에在ᄒᆞ다謂ᄒᆞᆯ지라然이나基礎가無ᄒᆞ면沙上建屋과如히日見潰散而已니青春時代短期十年間凡百事爲에本質을修養研究ᄒᆞᆷ의孜々不已ᄒᆞ야分陰을惜ᄒᆞ고明目張膽ᄒᆞ야志向을確立ᄒᆞ고活用을是圖ᄒᆞ야白髮時代에臨機應變ᄒᆞ야推移無窮ᄒᆞ야一時에事功만就ᄒᆞᆯ뿐아니라百代에垂範ᄒᆞᆷ이第一男兒의快活ᄒᆞᆫ平生이라謂ᄒᆞᆯ지니昔人의白髮을悲ᄒᆞ고歎ᄒᆞᆷ이但中國一帶에셔其志를未伸ᄒᆞ고短期의少壯時ᄂᆞᆫ一朝에過ᄒᆞ고長期에老大時ᄂᆞᆫ無窮히在ᄒᆞ야一生不遇를感慨ᄒᆞᆷ이나今日은天之所覆와地之所載에舟車所通과人力所及에無不闢ᄒᆞ니男兒事業이比古幾千百倍인지라斯世에處ᄒᆞ야青春時代를若蹉跎ᄒᆞ면限度가無ᄒᆞᆫ白髮時代를死에至ᄒᆞ도록其悲觀이奚特古人과如ᄒᆞᆯ따름이리오然이나青春時代에ᄂᆞᆫ血氣가太剛ᄒᆞ야敎育을受ᄒᆞᆯ時에沉靜厚重ᄒᆞᆫ鍊達的師表를得ᄒᆞ면氣槪가雄偉ᄒᆞ고智識이深遠ᄒᆞᆯ지오淺薄ᄒᆞᆫ敏藝材의師表를得ᄒᆞ면頭腦ᄂᆞᆫ明銳ᄒᆞ나志氣ᄂᆞᆫ薄隘ᄒᆞ야容易히人을凌侮ᄒᆞ며取人以善ᄒᆞᄂᆞᆫ局量이最少ᄒᆞᆫ지라然則擇師를可不愼哉아且三十이過ᄒᆞ면白髮이生ᄒᆞ야老年으로入ᄒᆞ니三十前青年만智識이有餘ᄒᆞ고才藝가起越ᄒᆞ다ᄒᆞ리오三十四十至於五十이라도老朽乖死가아니면智慮沉深과處事鍊熟이新進의게優勝ᄒᆞᄂᆞ니但可稱鮮父老中鄕原腐儒의幾個人固滯ᄒᆞᆫ弊로由ᄒᆞ야全體老年社會를擯落無餘ᄒᆞᆫ種類로歸ᄒᆞ면此ᄂᆞᆫ局見ᄭᅢ야니라輕佻ᄒᆞᆫ氣習이니愼之愼之ᄒᆞᆯ지어다假令老年界에多數가沒常識腐敗ᄒᆞᆯ지라도其在同胞相愛互進之地에諄諄然提携勸告ᄒᆞ야其志向을漸變就新케ᄒᆞᆷ이可ᄒᆞ거ᄂᆞᆯ全體를擧ᄒᆞ야唾屛ᄒᆞᆷ의ᄂᆞᆫ自己의父兄도勿論混于其中이니倫理上天賦ᄒᆞᆫ良心에豈安乎哉아硏業智識이老年에全無ᄒᆞᆷ도아니오青年에讓與ᄂᆞᆫᄒᆞ려니와深遠完固ᄒᆞᆫ事功은青年보다相勝히運用ᄒᆞᆷ지도不知이며且青春時代가短期가迫ᄒᆞᆫ지라自己도白髮이ᄒᆞᆯ인즉流光이迅駛ᄒᆞ야白髮의時에에青春을回顧ᄒᆞ면感想이不無ᄒᆞᆯ지라昔에ᄂᆞᆫ不得其君ᄒᆞ면不遇라云ᄒᆞ얏스나今에ᄂᆞᆫ換言으로不得於民이不遇라ᄒᆞᆷ이可ᄒᆞ니余ᄂᆞᆫ鮮父老兩間이가同民族青年諸君에게빈바을受ᄒᆞ면可謂父老社會ᄂᆞᆫ提携不遇之歎이有ᄒᆞᆯ지니此를念救치아니ᄒᆞ면不可ᄒᆞᆯ지라青春諸位ᄂᆞᆫ白髮을扶持ᄒᆞ야倫理를重히ᄒᆞ고道德을尙ᄒᆞ며青春보다多數ᄒᆞᆫ白髮을提携共進ᄒᆞ야諸般事功進步上에一致活用ᄒᆞ고一人이라도不遇ᄒᆞᆷ이無토록注意ᄒᆞᆷ을希望ᄒᆞ노라筆者ᄂᆞᆫ桂山下一庸夫로見棄於世ᄒᆞ야青春諸位와交際ᄂᆞᆫ無ᄒᆞ나自히白髮을憂ᄒᆞ고胸中積懷ᄂᆞᆫ無量이기數字로報館의紹介ᄒᆞ야諸位의淸鑑을應ᄒᆞᆷ

朝鮮學生大會主催의 各地巡廻大講演

演士 高漢承 金允經 金仁善 權桂洙 李卯默 方定煥 宋奉瑀 鄭聖鳳 辛景壽 金瓚斗

京義線
開城 七月廿八日
黃州 同 廿九日
平壤 卅日、卅一日
定州 八月一日
宣川 同 二日
義州 同 三日
八月四日京城着

京元線
鐵原 七月廿八日
元山 同 廿九日
永興 同 三十日
咸興 同 卅一日
八月一日京城着

湖南及京釜線
公州 八月五日着 六日
全州 同 八日
光州 同 九日
羅州 同 十日
木浦 同 十一日
晉州 同 十四日
統營 同 十六日
馬山 同 十七日
草梁 同 十九日
大邱 同 二十日
慶州 同 廿一日
錦山 同 廿二日
京城 同 廿三日

東史評林 (九三)

新羅 高句麗 百濟

高句麗大神武王二十七年에漢이受樂浪薩水以南ᄒᆞ야屬漢ᄒᆞ다○王이承薨ᄒᆞ니子解邑朱ㅣ立ᄒᆞ고大赦ᄒᆞ다

是歲에駕洛國太祖王金首露三年에築都城ᄒᆞ고營宮室ᄒᆞ다

高句麗閔中王二年에國境東部ㅣ大水ᄒᆞ다

大水氾濫ᄒᆞ야人穀이受害ᄒᆞ고年又不熟ᄒᆞ니開倉賑飢ᄒᆞ리라

高句麗閔中王四年에貊友部落이投漢ᄒᆞ다

此部落이近在樂浪而萬餘家ㅣ詣樂浪ᄒᆞ야附屬于漢ᄒᆞ리라

高句麗閔中王五年에王이升遐ᄒᆞ니大神武王子解憂ㅣ立ᄒᆞ다○大水ᄒᆞ고山崩ᄒᆞ다○立子翊ᄒᆞ야爲太子ᄒᆞ다

是歲에駕洛王七年에改九干名稱ᄒᆞ고取新羅職儀ᄒᆞ다○迎許皇后ᄒᆞ야爲后ᄒᆞ다

西天에見紅氣異常이러니許氏乘舟來泊이어ᄂᆞᆯ駕洛王이設幔殿迎之ᄒᆞ야納爲王后ᄒᆞ리라

高句麗慕本王二年에襲漢北平漁陽上谷ᄒᆞ다○賑飢ᄒᆞ다

發兵襲擊이러가乃爲結和ᄒᆞ리라

高句麗慕本王六年에杜魯ㅣ弑王ᄒᆞ니國人이立琉璃王孫宮ᄒᆞ다

解憂王이自背暴戾不仁ᄒᆞ야坐必藉人ᄒᆞ고臥則枕之ᄒᆞ라가人或動ᄒᆞ면輒殺之ᄒᆞ고臣有諫者면射之ᄒᆞ니至是ᄒᆞ야杜魯ㅣ慮禍及己ᄒᆞ고遂弑之ᄒᆞᆫᄃᆡ國人이迎琉璃王孫宮立爲王ᄒᆞ니時年이七歲라太后ㅣ垂簾ᄒᆞ리라

高句麗太祖王三年에築遼西十城ᄒᆞ다○國南이蝗ᄒᆞ다

築遼西十城ᄒᆞ야以備漢이러라

百濟多婁王二十八年에末蒿이侵北鄙ᄒᆞ다○旱飢어ᄂᆞᆯ大赦ᄒᆞ다

新羅儒理王三十三年에龍이見金城井ᄒᆞ다

是日에大風이拔木이러라

高句麗太祖王四年에伐東沃沮ᄒᆞ다

發兵伐東沃沮ᄒᆞ야取地拓境이러라

百濟多婁王二十九年에築牛谷城ᄒᆞ다

築牛谷城ᄒᆞ야以備末蒿이러라

新羅儒理王三十四年에王이升遐ᄒᆞ니昔脫解ㅣ以王命으로立ᄒᆞ다

先是에王이不豫어ᄂᆞᆯ謂臣僚日脫解ㅣ身聯國戚ᄒᆞ고屢著功名ᄒᆞ니朕之二子ᄂᆞᆫ不才라且有先君之命ᄒᆞ니吾死後에宜立脫解니라ᄒᆞ더니至是即位ᄒᆞ리라

社會經濟의根本

權南岡

余가經濟原論을讀ᄒᆞ다가所感이有ᄒᆞ야努히世界에羅列ᄒᆞᆫ機勢를察ᄒᆞ니其中에文明富强이라ᄒᆞᄂᆞᆫ名譽的稱號와優等의待遇를受ᄒᆞᄂᆞᆫ者도有ᄒᆞ며野蠻貧弱이라云ᄒᆞᄂᆞᆫ侮辱的名稱과劣等의待遇를受ᄒᆞᄂᆞᆫ者도有ᄒᆞ니所謂文明富强이라ᄒᆞᄂᆞᆫ優等待遇ᄂᆞᆫ何에由ᄒᆞ야得ᄒᆞ며野蠻貧弱이라云ᄒᆞᄂᆞᆫ下等待遇ᄂᆞᆫ何에由ᄒᆞ야出ᄒᆞᄂᆞᆫ가其原因의所在를攷究ᄒᆞᆯ진ᄃᆡ其端가不一ᄒᆞ나其中重ᄒᆞᆫ者ᄂᆞᆫ個人勞力의有無에在ᄒᆞ다ᄒᆞᆯ지로다

吾人은社會에在ᄒᆞ야生命을維持ᄒᆞ고健康을保全ᄒᆞ며危險을避ᄒᆞ고知識을廣히ᄒᆞᄂᆞᆫ等人生幾多의條件과目的이有ᄒᆞᆷ으로此等條件을充ᄒᆞ고目的을達코자ᄒᆞ면種々의不足을感ᄒᆞᄂᆞ니此不足의感과此를充코자ᄒᆞᄂᆞᆫ念을併ᄒᆞ야人의慾望이라ᄒᆞ고또此에應用ᄒᆞᄂᆞᆫ腦力及體力을費ᄒᆞ야勞力이라稱ᄒᆞᆷ이라彼農工과如히直接으로物品을製造ᄒᆞ며産ᄒᆞᄂᆞᆫ者ᄂᆞᆫ肉身上勞力이라稱ᄒᆞ며官吏敎師醫術와如히間接으로生産을助ᄒᆞᄂᆞᆫ者ᄂᆞᆫ精神上勞力이라稱ᄒᆞᄂᆞ니何者를勿論ᄒᆞ고此를完全히利用ᄒᆞᆫ以上은能히自身의生命을保全ᄒᆞ고自家의獨立을維持ᄒᆞ며社會의經濟를發展ᄒᆞ야文明富强等名稱을可得ᄒᆞᆯ지라西哲이何言ᄒᆞ되勞力은富의根本이오人類의生命이라ᄒᆞ얏스니果然適切ᄒᆞᆫ所謂이라云ᄒᆞᆯ지로다太古로今日에至ᄒᆞ기々지人類의進化ᄒᆞᆫ狀況와現今經濟의情況을觀察ᄒᆞ면此漸々然發達ᄒᆞᆫ狀態ᄂᆞᆫ一枚의筆로枚擧키不能ᄒᆞ나大要를略論ᄒᆞᆯ지라도最初에ᄂᆞᆫ人類가勞力利用ᄒᆞᄂᆞᆫ思想이無ᄒᆞ야食物은木實에全依ᄒᆞ다가木實이不足ᄒᆞᆷ을感ᄒᆞᆷ에食物은獸肉에移ᄒᆞ니此時에至ᄒᆞ야ᄂᆞᆫ人類ᄂᆞᆫ多少間其勞力을不用ᄒᆞ면其生活을能保치못ᄒᆞᆯ지라故로人類ᄂᆞᆫ遊獵에從事ᄒᆞ더니歲月의經過에從ᄒᆞ야人口도其數를漸增ᄒᆞ고天産物은限이有ᄒᆞᆫ지라自然力에專依ᄒᆞ고人工을不加ᄒᆞ면其生存을不保ᄒᆞ리란自覺이始生ᄒᆞ야農業或牧畜으로天産物의不足을補充ᄒᆞ야衣食을足케ᄒᆞ며商業으로써各個人의有無를相資ᄒᆞ고長短을相補ᄒᆞ니有生의必要가於時에呈ᄒᆞ얏도다然이나人類의慾望은時代에從ᄒᆞ야變遷ᄒᆞᆷ으로各種工藝를研究ᄒᆞ야天産物보다價値가優大ᄒᆞᆫ種々의貨物을造出ᄒᆞ니彼我萬里大洋을不過幾日에交通ᄒᆞᄂᆞᆫ汽船汽車이며東球西球에信息을不過幾時에能通ᄒᆞᄂᆞᆫ電線이며遠隔地間에도互相談話ᄒᆞᄂᆞᆫ電話機며日常需要供給ᄒᆞᄂᆞᆫ各種器具什物과其他許多ᄒᆞᆫ美術品等이皆是吾人이前日에未聞未見ᄒᆞ던者라此等物貨ᄂᆞᆫ個人勞力의施用으로其結果를得ᄒᆞ야吾人의幸福을增進ᄒᆞᆫ이니壯哉라勞의効力에偉哉라勞의勢여此를由ᄒᆞ야觀ᄒᆞᆯ진ᄃᆡ엇지勞力으로富의根本이라云치안이ᄒᆞ며人類의生命이라云치안이ᄒᆞ리오故로個人의勞力은社會經濟의根本이되며同時에國家經濟에도根本이될을可知ᄒᆞᆯ지로다

遊衣遊食者ᄂᆞᆫ社會의大敵이라此等者ᄂᆞᆫ遊衣遊食ᄒᆞᆷ뿐안이라其者ᄂᆞᆫ人의肉身上運動力을結縛ᄒᆞ며言論文字로其天然的自由를發表ᄒᆞ기不能케ᄒᆞ며其自由行動을不得케ᄒᆞ야極端에至ᄒᆞᆫ者ᄂᆞᆫ其生命을犧牲에供ᄒᆞ며其財産을爲有에付ᄒᆞ나니엇지社會의大敵이라云치안이리요如何히廣大ᄒᆞᆫ土地와肥沃ᄒᆞᆫ田畓이有ᄒᆞ고水陸의物産이豐富ᄒᆞᆯ지라도個人의慾望이衰退ᄒᆞ야神聖ᄒᆞᆫ勞力을輕視ᄒᆞ면用處가毫無ᄒᆞ야産業의改良發達과資本의豐富ᄒᆞᆫ儲蓄等何者던지到底히發展ᄒᆞ기不能ᄒᆞ며良好ᄒᆞᆫ結果를不得ᄒᆞᆷ은多辨을不要ᄒᆞ고可知ᄒᆞᆯ지라ᄒᆞᆫ즉吾人은悲觀的思想과消極的言論과懶怠ᄒᆞᆫ性質과消極的氣質ᄂᆞᆫ一切消棄ᄒᆞ고樂觀的思想과積極的言論으로各々自己의資格과自己의身分을隨ᄒᆞ야適當ᄒᆞᆫ勞力과適當ᄒᆞᆫ方法으로勇進無退ᄒᆞ야深究勉勵ᄒᆞᆯ지어다……完

大戰後佛國의 社會產業狀態 (一)

資本家의態度

佛國의資本家ᄂᆞᆫ戰爭에依ᄒᆞ야多大ᄒᆞᆫ經驗을得ᄒᆞ얏고또戰爭에時에依ᄒᆞ야非常히生氣를得ᄒᆞᆫ彼等은莫大ᄒᆞᆫ資本을工場과其他設備에投資코자ᄒᆞ며彼等의多數ᄂᆞᆫ外國에渡去ᄒᆞ야諸般事情을探知ᄒᆞ야莫大ᄒᆞᆫ調査費用을不借ᄒᆞ고支出ᄒᆞ며或은冒險的으로外國에對ᄒᆞ야長期間貸付를行ᄒᆞ야企業을經營ᄒᆞ며水力電氣를起用ᄒᆞ야莫大ᄒᆞᆫ計畫을試ᄒᆞ며或은佛國의交通通商에便利토록運河開鑿의事業等을企望ᄒᆞ며殖民地에在ᄒᆞᆫ豐富ᄒᆞᆫ物質을佛國에移入코자ᄒᆞ며戰爭의結果로賦課되ᄂᆞᆫ重稅며公債投資等에ᄂᆞᆫ莫大ᄒᆞᆫ資金이市場으로부터吸集됨도不拘ᄒᆞ고尙히此等事業에投資ᄒᆞᄂᆞᆫ資金이佛國市場에ᄂᆞᆫ浮出ᄒᆞ나一般的으로觀察ᄒᆞ면佛國資本家中에ᄂᆞᆫ米國資本家와如히自由精神이發達되ᄂᆞᆫ者를見키不能ᄒᆞ며佛國産業主義者等은아즉如此ᄒᆞᆫ程度에達치못ᄒᆞᆫ故로民主々義가政治方面으로부터産業方面에移轉되ᄂᆞᆫ時機가到來ᄒᆞᆷ을不知ᄒᆞ고彼等의自覺은아즉도徹底치못ᄒᆞ야政治上에在ᄒᆞᆫ專制主義되ᄂᆞᆫ最後城壁이破壞되ᄂᆞᆫ今日에産業은不變ᄒᆞ고專制的行動을取ᄒᆞᆷ은不可ᄒᆞᆷ을未覺ᄒᆞ얏고米國의資本家가産業問題에關ᄒᆞ야早速히自覺ᄒᆞᆫ事ᄂᆞᆫ周知ᄒᆞᄂᆞᆫ바이나그로因ᄒᆞ야米國에셔出版되ᄂᆞᆫ數十의書籍雜誌ᄂᆞᆫ産業問題며商店의諸問題等을熱心으로論究ᄒᆞ야有力ᄒᆞᆫ活動的資本家組合이라稱ᄒᆞᆷ만ᄒᆞᆫ米國産業改革運動의場面이現出되ᄂᆞᆫ지라然이나佛國에在ᄒᆞ야如斯ᄒᆞᆫ問題가論議케되ᄂᆞᆫ바ᄂᆞᆫ最近事實이며勞資協調의問題에關ᄒᆞ야論議됨은最近一個月前狀況으로此가嚆矢이라即元巴里地中海鐵道會社에社長을被命ᄒᆞ얏던『노ー블메ー르』氏가此事를論評ᄒᆞᆫ바이라然而氏自己ᄂᆞᆫ決코資本家도안이오實業家도안인純粹ᄒᆞᆫ第三者이라氏ᄂᆞᆫ其論文中에如左히痛快ᄒᆞᆫ言句를說ᄒᆞ얏스니『資本家의神權은旣히消滅되얏다』ᄒᆞ얏고氏ᄂᆞᆫ政府管理下에在ᄒᆞᆫ鐵道運輸經營을言及ᄒᆞ야『多數의勞働者가鐵道管理에參與ᄒᆞᆯ必要』를力說ᄒᆞ며從來産業에在ᄒᆞᆫ資本金이라ᄒᆞᄂᆞᆫ者ᄂᆞᆫ政治上에在ᄒᆞᆫ專制君主와如히實際에在ᄒᆞᆫ産業에關ᄒᆞᆫ絶大의權力을把握ᄒᆞᆫ者ㅣ安이라資本家自身도如斯ᄒᆞᆫ權利은資本家의本來부터在ᄒᆞᆫ權力이오權利라고信ᄒᆞ니然則帝王神權說과如히資本家神權說이湧出ᄒᆞᆫ바이며最近各國이共히文運의進步發展에隨ᄒᆞ야一般民衆의自覺이尤深ᄒᆞ야特히勞働者ᄂᆞᆫ其境遇와其思想의進展과의影響을受ᄒᆞ야從來와其面目을一新ᄒᆞᆷ에至ᄒᆞᆫ바ㅣ勞働運動의初期에ᄂᆞᆫ但只境遇改善을爲ᄒᆞ야賃金問題와勞働時間의諸問題及其他工場衛生等의問題에其沒ᄒᆞᆷ에不過ᄒᆞ던것이今日彼等은産業管理問題에關ᄒᆞ야要求를並히ᄒᆞᄂᆞᆫ바이며貧困으로因ᄒᆞ야權力이無ᄒᆞ며權利가無ᄒᆞᆫ인가彼等은此命題에對ᄒᆞ야日夜苦慮中이라此를要컨ᄃᆡ彼等의今日要求에ᄂᆞᆫ偉大ᄒᆞᆫ思想的背景의存在ᄒᆞᆷ은疑心ᄒᆞᆯ바이無ᄒᆞᆫ事實이라

新文明

海底電信의新發明

海底電信은자못複雜ᄒᆞ야此를敷設ᄒᆞ고或은維持ᄒᆞᆷ에ᄂᆞᆫ莫大ᄒᆞᆫ費用을要ᄒᆞᄂᆞᆫ바ᄂᆞᆫ世人이共知ᄒᆞᄂᆞᆫ바이어니와近來米國의某交通專門家ᄂᆞᆫ多年研究ᄒᆞᆫ結果로海底電信에對ᄒᆞ야新方面을發明ᄒᆞ얏ᄂᆞᆫᄃᆡ即從來의海底電線을改良ᄒᆞ야一種裸體의鐵系를使用ᄒᆞ야從來와何等의差異가無ᄒᆞᆫ效果를與ᄒᆞᆫ事ㅣ라此法式은無線式及有線式의結合으로되야一線의無線電信系를有線系로結合ᄒᆞ게되얏ᄂᆞᆫᄃᆡ第一回의實驗에ᄂᆞᆫ第十一號의裸作線系의裸線으로「보트맛크」河底에敷設ᄒᆞ야一哩의四分의三의距離에셔送信機와受信機를普通의裝置로設備ᄒᆞ고實驗ᄒᆞᆫ바電信及電話가從來의普通方法에依ᄒᆞᆷ보다도더욱輕便ᄒᆞ고明瞭히聽取ᄒᆞ게되얏ᄂᆞᆫᄃᆡ以上의實驗에依ᄒᆞ야海底電信도從來와如히絶縁式은不必要ᄒᆞᆫ事가明白ᄒᆞ얏고經費도從來의半額이면充分ᄒᆞ겟ᄂᆞᆫ故로米國政府ᄂᆞᆫ自今以後의海底電信은此新方法에依ᄒᆞ야敷設ᄒᆞ기로ᄒᆞ엿다더라

廣告

最新式洋服製度를求ᄒᆞ시라면

慶善洋服店

京城黃金町壹丁目

(洋服을特別廉價로諸位에酬應홈)

健康益壽ᄒᆞ고사ᄒᆞᄂᆞᆫ바이다
▲六壯丸은[illegible]要素가되고
▲身體假强은[illegible]根本이오
▲六壯丸은[illegible]
(服用ᄒᆞ시오效力無變ᄒᆞ)

六壯丸

效能 ○先天不足 ○男子不姙 ○腎氣不足 ○陰虛火動 ○神經衰弱 ○腎虛腰痛
(定價) 一個月分 五圓 二個月分 九圓五十錢 三個月分 十四圓

淋疾全治丸

男女를勿論ᄒᆞ고可驚ᄒᆞᆯ바ᄂᆞᆫ淋疾이라如何ᄒᆞᆫ淋疾이던지即解ᄒᆞᄂᆞᆫ此淋疾全治丸이라
急慢性淋疾에罹ᄒᆞ신諸氏ᄂᆞᆫ速히此淋疾全治丸을服用ᄒᆞ시오
定價 一週分 一圓 二週分 一圓九十錢
京城西大門四街街側 益壽堂藥房

寫眞館開業

時代에要求에順應ᄒᆞ야精密ᄒᆞᆫ技術로親切을目的ᄒᆞ며僉位에滿路을爲ᄒᆞ기爲ᄒᆞ야左記處에新設ᄒᆞ얏사오니一次試映ᄒᆞ시기를伏望홈

七月十九日로八月十九日ᄭᆞ지 開業披露로 二割引홈

仁川內里二〇三 精影館 主任 金沈[illegible]

婦人小兒難治病專門治療

婦人小兒病專門一切諸症

右諸症에對ᄒᆞ야處方藥은本人이數十年秘傳之方이오니一次試用ᄒᆞ시면此藥效를可驚ᄒᆞ시리다

但地方에ᄂᆞᆫ藥書로病症을詳細通知ᄒᆞ시면引換代金으로酬應홈

▲其他蔘茸唐草材도無漏具備ᄒᆞ오니一次注文ᄒᆞ시옵

京城府瑞麟洞九十四番地 主 李世[illegible]

洋靴 經濟靴 製造販賣

今般業務를擴張ᄒᆞ옵고原料를特撰ᄒᆞ와洋靴及經濟靴를良工手로盡力精製ᄒᆞ야滿天下紳士淑女學生諸位게迅速提供ᄒᆞ오니多數入用ᄒᆞ심을懇望홈

▲但地方에ᄂᆞᆫ代金引換으로迅速酬應ᄒᆞ옵니다

京城鍾路貳丁目四十番地 革新店 安祥龍

壯筋補血最新藥

大力丸

平素健康人도炎酷天地에入ᄒᆞ면虛弱多病은自古人道上定理이라此機會을失치勿ᄒᆞ고我에身을自保ᄒᆞᆯ强壯에大力丸을服ᄒᆞ여야百病을可히驅逐ᄒᆞᆯ슈닛소

先天不足、氣虛血枯、面黃骨瘦、腎氣不足、陰虛火動、精神困倦、神經衰弱、夜夢遺泄、

藥價 一個月分四圓五十錢 二個月分八圓五十錢

淋疾丸本舖 京城西小門外四街里側 洪濟堂藥房 主 李敏洪

電話二六五四番 振替京城四五八六番

商標 永

永泰昌洋靴店

安全第一!

理想的의洋靴及經濟靴를流行과實用의主眼으로絕對絕命의大勉强大改良을圖ᄒᆞᄂᆞᆫ永泰昌洋靴店이可謂安全第一

追而 洋靴經濟靴ᄂᆞᆫ信用을博ᄒᆞ기爲ᄒᆞ야特히靴底에永字商標를印入ᄒᆞ옵고恃價發賣ᄒᆞ오니上記振替口座京城四四二〇番으로拂込ᄒᆞ시면迅速送呈홈

各種 朝鮮乾油鞋도特別低價로大販賣홈

京城府寬勳洞一百三十番地 振替口座京城四四二〇番

夏衣次大廉賣 登錄商標

比較ᄒᆞ시오!試用ᄒᆞ시오!勿失好期

先般來各新聞紙上에廣告ᄒᆞ야幣社의從來唐苧를加工販賣ᄒᆞ더바는諸賢의多大ᄒᆞᆫ援助下에大盛況으로捌賣되여前輸入品은已爲賣切되고最近入着되바를大至急加工漂白ᄒᆞ야繼續注文에酬應ᄒᆞ는中價格은右記와如히稍高ᄒᆞ옵기更히此旨를廣布ᄒᆞ는同時에引續注文ᄒᆞ심을仰望ᄒᆞ노이다

營業目錄
一等 壹疋送料並 金拾壹圓
二等 壹疋送料並 金九圓五拾貳錢
三等 壹疋送料並 金八圓五拾貳錢
(但生唐ᄂᆞᆫ各等에四十錢을除ᄒᆞ옵고不變黑ᄂᆞᆫ依前代價로變動이無홈)

京城長沙洞八十三番地
東洋染織株式會社
長電話二三八番 振替口座京城六六三三番
社長 崔冀鉉 專務 金德昌 常務 崔奎翼

全治丸 민독약

[illegible]
定價 十五日分 二圓五十錢 三十日分 四圓五十錢
京城府堅志洞[illegible]番地
濟衆堂大藥房 主 洪[illegible]

大補丸 보제약

人生에貴重ᄒᆞᆫ品은命이오壽ᄒᆞᆫ命에希望ᄒᆞᄂᆞᆫ健康長壽이온바此百年을살지라도疾病苦痛으로評過ᄒᆞ면生世에樂이라키不能ᄒᆞ외다

[illegible]
十五日分 三圓五十錢 三十日分 六圓五十錢

排日請願五萬人

加州排日人民投票請願會의署名勸誘運動은同地排日派에依ᄒᆞ야猛烈히進行ᄒᆞᄂᆞᆫ模樣인바二十三日ᄭᆞ지의其定限數되ᄂᆞᆫ五萬五千人中에五萬一千人이此에對ᄒᆞ야贊成ᄒᆞ고署名을終了ᄒᆞ얏더라(桑港電報)

歐洲大戰爭再起

上院議員리ー드氏ᄂᆞᆫ當地에서演說ᄒᆞ야日、歐洲에ᄂᆞᆫ再次大戰爭이未久에起ᄒᆞ지니歐洲에在ᄒᆞᆫ米兵을全部速々召還ᄒᆞ라고聲明ᄒᆞ얏더라(華盛頓電報)

移民調査完了

米國下院調査委員會ᄂᆞᆫ廿二日로써加州의移民調査를完了ᄒᆞ얏ᄂᆞᆫ되日本人은大體로同調査委員의態度에滿足의意를表ᄒᆞᄂᆞᆫ中이나日本人이猛烈히虛構ᄒᆞᆫ排日的攻擊을受ᄒᆞᄂᆞᆫ바ᄂᆞᆫ未曾有의事實이며且日本人이各自其意見의所懷를陳述ᄒᆞᆷ도亦今回로써처음이라ᄒᆞ겟고委員一行은實狀을充分히了解ᄒᆞᆫ바되야委員長『존손』氏도桑港을退去ᄒᆞᆷ에臨ᄒᆞ야言明ᄒᆞ되『吾人은今回論議를中心으로ᄒᆞᆫ移民法의制定에努力ᄒᆞᆯ터이며此에依ᄒᆞ야幾分의改善이有ᄒᆞ겟고此問題의解決은不遠ᄒᆞᆫ時日에在ᄒᆞ다』ᄒᆞ얏더라(桑港電報)

英委員波蘭行

伯林駐剳大使『다바ー논』卿、內閣書記官長『모ー리스、항게이』氏라도구리쓰후將軍等의英國代表委員一行은波蘭에派遣되얏ᄂᆞᆫ되『英佛使節의一行은波蘭에可及的援助를與키爲ᄒᆞ야『와루소ー』로向ᄒᆞ야出發ᄒᆞ얏더라(華盛頓電報)

激派誠意試驗

英國下院에서ᄂᆞᆫ首相로이드쪼지氏ᄂᆞᆫ演說ᄒᆞ야日過激政府의回答은하曖昧ᄒᆞ되其大部分을占ᄒᆞᆫ것은過激主義의宣傳이라該回答은...

土耳其新內閣

土耳其首相『쏘리ー도바샤』ᄂᆞᆫ辭表를提出ᄒᆞ얏ᄂᆞᆫ되土耳其皇帝ᄂᆞᆫ此를聽許치안이ᄒᆞ고氏에게更히新內閣을組織ᄒᆞᆯ事를命下ᄒᆞ얏더라(倫敦電報)

土國調印可決

土帝ᄂᆞᆫ司會下에서御前會議를擧行ᄒᆞᆫ바出席者가五十八名인ᄃᆡ講和條約의調印을可决ᄒᆞ고皇族三名은連署ᄒᆞ야書를土帝에게贈ᄒᆞ야退位를求ᄒᆞᆷ에對ᄒᆞ야帝ᄂᆞᆫ此를拒絕ᄒᆞ얏다더라(倫敦電報)

은波蘭과直接交涉을要求ᄒᆞ고聯合國은波蘭의國境劃定에關ᄒᆞ야波蘭을과히虐待ᄒᆞ얏다逆ᄒᆞ고또過激派ᄂᆞᆫ波蘭으로부터多數의耕地를與ᄒᆞ고休戰條約에關ᄒᆞ야ᄂᆞᆫ去誼的精神으로써此를考慮ᄒᆞ얏다云ᄒᆞ얏다然이나過激派ᄂᆞᆫ無産階級政府라고만商議치못ᄒᆞᆯ바와如히波蘭에內政에關ᄒᆞ야ᄂᆞᆫ過激派政府에何等容喙ᄒᆞᆯ權利가無ᄒᆞ다云ᄒᆞᆯ수업ᄂᆞᆫ되過激派政府의誠意를試驗ᄒᆞ라고聯合國은波蘭에對ᄒᆞ야同政府와講和ᄒᆞᆯ여무비休戰을申請ᄒᆞᆯ지라고慫慂ᄒᆞ얏다尙의英國의過激派에對ᄒᆞᆫ回答은波蘭에休戰申請에不拘ᄒᆞ고過激派軍으로依然追擊을繼續ᄒᆞ면될수잇ᄂᆞᆫ되々지波蘭을援助ᄒᆞ게될旨를明記ᄒᆞ얏다ᄒᆞ더라(倫敦電報)

激派獨國境侵入

露國過激派騎兵의本隊ᄂᆞᆫ獨逸國境을距ᄒᆞᆫ五十四哩內에在ᄒᆞ며其前衛ᄂᆞᆫ十一哩內에迫ᄒᆞᆫ바獨逸政府ᄂᆞᆫ彼等의侵入을警戒ᄒᆞ야全國境을防備ᄒᆞᆫ다ᄂᆞᆫ되過激派ᄂᆞᆫ此際獨逸에侵入ᄒᆞᆫ다ᄂᆞᆫ說은信치안이ᄒᆞ고獨逸正規軍四個旅團은東『후로사』에向ᄒᆞᄂᆞᆫ中이라ᄂᆞᆫ所聞이잇스나此報ᄂᆞᆫ確實치못ᄒᆞ다더라(伯林電報)

排日運動再勃起

直隸派及安直派ᄂᆞᆫ共히戰爭의始初로부터種々의宣傳을行ᄒᆞᆫ바特히直隸派ᄂᆞᆫ日本의援段說을傳ᄒᆞ야排日을鼓吹ᄒᆞ며更히天津에서拘禁ᄒᆞᆫ排日學生을釋放ᄒᆞᄂᆞᆫ等事가有ᄒᆞ며흠노히濟南은馬良軍의連戰連勝에依ᄒᆞ야아직々지排日的行動이업섯스나이제馬良軍도山東省境을離ᄒᆞᆷ으로부터停戰令을服從ᄒᆞ야前進을止ᄒᆞ얏스며且北京에留ᄒᆞᄂᆞᆫ段派軍隊의武裝解除로부터段派의覆滅에伴ᄒᆞ야排日의氣勢ᄂᆞᆫ益々强硬ᄒᆞᆷ에至ᄒᆞ리라더라(青島電報)

奉天軍漸次排日

安徽直隸兩派軍의開戰以來奉天軍은日本이定國軍을援助ᄒᆞᄂᆞᆫ것이라ᄒᆞ야益々排日感情을高케ᄒᆞᄂᆞᆫ中인되右ᄂᆞᆫ何者가日支離間策을宣傳ᄒᆞᆷ에依ᄒᆞᆫ것임으로此際日本官憲은日本의嚴正中立인對支態度를一般兵卒에게々지徹底的으로知케ᄒᆞ기爲ᄒᆞ야張巡閱使에게嚴重ᄒᆞᆫ警告를發ᄒᆞᆯ터이라더라(奉天電報)

外軍發砲安徽軍

七月二十一日北京支那紙의報道를據ᄒᆞᆫ즉軍用列車로北京에서派遣되ᄂᆞᆫ諸外國軍隊ᄂᆞᆫ本日豐臺에서規定ᄒᆞᆫ區域內에活動을止ᄒᆞᄂᆞᆫ것을拒絕ᄒᆞᆫ安徽派軍을擊破ᄒᆞ고諸外國軍ᄂᆞᆫ安徽軍에向ᄒᆞ야機關銃을發사ᄒᆞᆷ으로安徽派軍은散々히敗走ᄒᆞ얏더로(上海電報)

聯合軍北京入城

五國聯合軍은北京在住外人을保護키爲ᄒᆞ야昨夜天津으로부터當地에到着ᄒᆞ얏더라(北京電報)

北京漸次平靜

京奉線의北京、天津間은去二十三日부터開通되얏ᄂᆞᆫ되北京의戰爭氣運은漸々平靜되ᄂᆞᆫ模樣이며撤退ᄒᆞ야오ᄂᆞᆫ多數ᄒᆞᆫ兵士의處分은政府에서가장顧慮ᄒᆞᄂᆞᆫ바이라더라

隷軍은壓迫ᄒᆞ고旣히德州가陷落ᄒᆞ얏다ᄂᆞᆫ情報가有ᄒᆞ더라(天津特電)

四省聯盟計畫

直隸河南湖北湖南四省의聯盟은其間計劃中이더니近々成立ᄒᆞᆯ模樣이라더라(北京電報)

臥爾斯牛市危急

過激派軍은進軍을繼續ᄒᆞ야遂히波蘭國境『쎄이니ー』를占領ᄒᆞ얏스며又와루쇼方面으로向ᄒᆞ야行軍中인되波蘭軍은現在、兵數不足과彈藥缺乏으로因ᄒᆞ야略百五十哩以上을退却ᄒᆞ얏ᄂᆞᆫ되現在混亂狀態에依ᄒᆞᆯ진ᄃᆡ敵軍의向進ᄒᆞᄂᆞᆫ勢力을阻止ᄒᆞᆯ何等의方策이絕無ᄒᆞᆯ뿐不是라臥爾斯牛의陷落은不遠間임을豫想ᄒᆞ겟스며南部戰線에서ᄂᆞᆫ過激派騎兵隊가波蘭軍을突破ᄒᆞ고『루베룩구』附近을接ᄒᆞ얏ᄂᆞᆫ되最近波蘭軍은退略中略一個旅團의損失을當ᄒᆞᆷ과如ᄒᆞ다더라(倫敦電報)

波蘭新內閣組織

波蘭政府에新聯合內閣이組織되얏ᄂᆞᆫ되社會黨員이首相이되얏더라(巴里電報)

希軍의港占領

希臘軍은『애도리아노플』을占領ᄒᆞ얏고土耳其軍은退却ᄒᆞ얏다더라(巴里電報)

波蘭國防會議

波蘭國防會議ᄂᆞᆫ對勞農政府休戰問題를審議中이더라(巴里電報)

波蘭實情視察

英佛兩國은波蘭에特使를派遣ᄒᆞ야實情을調査ᄒᆞ기로作定ᄒᆞ얏ᄂᆞᆫ되視察員一行은去二十五日에出發ᄒᆞ얏다더라(巴里電報)

土軍全部擊破

希臘은英國艦隊의援助를依ᄒᆞ야『헤라우레々아』를占領ᄒᆞ고同處의敵軍을擊退ᄒᆞ얏ᄂᆞᆫ되土耳其軍의抵抗은今에야비로소全히擊破ᄒᆞ고다시希臘軍의前衛軍은『아도리아노ー뿌루』地方으로入ᄒᆞ얏더라(伯林電報)

希臘軍投降說

希臘軍은『지에루々ー』及『무다도리』를占領ᄒᆞ고又土軍을包圍中이며飛行偵察隊의報告에依ᄒᆞᆫ즉『아도리아노ー뿌루』ᄂᆞᆫ燒火에陷ᄒᆞ얏스며商希臘軍은何等敵에게抵抗을不受ᄒᆞ고『루ー루바ー가스ー』(君府東南四十哩)地로前進ᄒᆞ얏다ᄂᆞᆫ報가잇슴으로土國守將等은國權黨軍에게書를送ᄒᆞ야流血慘事를避키爲ᄒᆞ야希臘軍에게投降ᄒᆞᆯ事라ᄒᆞ얏더라(伯林電報)

東普魯西武裝

獨逸政府ᄂᆞᆫ國內過激主義者의叛亂을防止ᄒᆞ라고總使用ᄒᆞᄂᆞᆫ軍隊를東普魯西人을武裝ᄒᆞᆯ計畫으로完成ᄒᆞ얏ᄂᆞᆫ되市民에對ᄒᆞ야도小銃을配布ᄒᆞᆯ터이라더라(伯林電報)

羅馬尼國恐慌

過激派軍이將次羅馬尼國境에接近ᄒᆞ야脅威ᄒᆞᆷ으로ᄡᅥ羅馬尼ᄂᆞᆫ三十九歲々지의各階級에動員令을下ᄒᆞ고首都『뿌가레쓰도』에서ᄂᆞᆫ恐慌이起ᄒᆞ야羅馬尼의貨幣ᄂᆞᆫ暴落ᄒᆞ얏더라(伯林電報)

大總統令取消

大總統令을發ᄒᆞ야曹곤吳佩孚等을處分ᄒᆞᆫ事ᄂᆞᆫ取消되얏다더라(北京電報)

實力派妥協說

谷鍾秀氏ᄂᆞᆫ北京으로부터軍政府에電報로北方兩派의抗爭은大戰爭을惹起치못ᄒᆞ게ᄒᆞ고妥協을成立ᄒᆞ면余ᄂᆞᆫ南方을代表ᄒᆞ야交涉에當任ᄒᆞ겟다云ᄒᆞᆷ에對ᄒᆞ야軍政府ᄂᆞᆫ即時許可ᄒᆞ얏스며軍政府와直隸派와의協商도旣爲成立된模樣이나此에依ᄒᆞ면廣東及廣西의督軍省長은此를南方으로부터學ᄒᆞ고陸榮廷에게前과如히兩廣巡閱使의職을保持케ᄒᆞ얏스며岑春煊氏ᄂᆞᆫ西南八省督辦으로任命ᄒᆞᆯ이더라(廣東電報)

德州援軍南下

北倉方面에서直隸軍의一部ᄂᆞᆫ二十一日夜天津에續々歸來ᄒᆞᄂᆞᆫ바其中步兵二千百名、騎兵八十名에彈藥食糧의多數를携帶ᄒᆞ고臨時急行列車로山東北部德州에向ᄒᆞ얏ᄂᆞᆫ되聞ᄒᆞᆫ바에依ᄒᆞ면德州에戰局은段派馬良軍이優勢ᄒᆞᆷ으로直(上接)

某師團出動命令

日本政府ᄂᆞᆫ曩者에議會에서聲明ᄒᆞᆷ과如히『사가렌』洲北樺太의守備로約一個聯隊의兵力을要ᄒᆞ겟슴으로써目下派遣ᄒᆞᆫ兵員에約一個聯隊를增加키爲ᄒᆞ야二十三日○○第○○師團에出動準備를命ᄒᆞ얏ᄂᆞᆫ되該師團으로부터派遣ᄒᆞᆯ第○○聯隊及衛生部隊ᄂᆞᆫ目下歸休兵의召集及其編成에忙殺ᄒᆞᄂᆞᆫ中이며衛生部隊ᄂᆞᆫ市街地에衛戍病院을建設ᄒᆞ고本隊의北樺太到着後ᄂᆞᆫ寒氣에對ᄒᆞ야完全ᄒᆞᆫ大規模의野戰病院을組織ᄒᆞᆯ터이라더라(東京電報)

出征軍出發開始

步兵○○聯隊第○○○西伯利亞出征隊ᄂᆞᆫ○○日午前二時同衛戍地出發午前○時○○着○○時○○船○○丸으로人員○○名이出征ᄒᆞ얏더라(東京電報)

島田出席停止

三大臣의瀆職嫌疑로質問을ᄒᆞ던憲政會의島田三郎氏ᄂᆞᆫ十四日間議院에出席을停止케ᄒᆞ얏다더라(東京電報)

瀆職繼續質問

尾崎行雄氏ᄂᆞᆫ二十七日三大臣瀆職嫌疑質問書를提出ᄒᆞ얏ᄂᆞᆫ되其趣旨가島田案과同一ᄒᆞᆷ으로尾崎氏ᄂᆞᆫ島田氏와同一ᄒᆞᆫ處分을施ᄒᆞ얏더라(東京電報)

藏相後任早川

藏相辭職ᄒᆞᆷ에對ᄒᆞ야早川千吉郎氏로後任主唱說이有力ᄒᆞ게傳ᄒᆞ더라

朝鮮宮內官恩給制令

朝鮮人宮內官으로舊韓國政府其他舊韓國政府에在官又ᄂᆞᆫ在職ᄒᆞᆫ者의恩給及遺族扶助料에關ᄒᆞᆫ件은二十三日附로御裁可되얏ᄂᆞᆫ데皇室令第七號로公布ᄒᆞ야即日施行ᄒᆞ얏ᄂᆞᆫ데全文은左와如ᄒᆞᆷ

皇室令第七號

第一條　朝鮮人은宮內官의舊韓國宮內府其他舊韓國政府에在官又ᄂᆞᆫ在職ᄒᆞᆫ月數及明治四十三年勅令第五項의規定에依ᄒᆞ야官吏의待遇를受ᄒᆞᄂᆞᆫ在職月數ᄂᆞᆫ宮內府官吏恩給例又ᄂᆞᆫ宮內府官吏遺族扶助例의在官年數에限ᄒᆞ야通算ᄒᆞᆷ

第二條　大正七年法律第三十號第二條、第六條及同年勅令第六十二號의規定은前條의通算에關ᄒᆞ야此를準用ᄒᆞᆷ

第三條　前第一條의規定은大正七年四月一日以後本令公布前에退官ᄒᆞᆫ者及在官中又ᄂᆞᆫ退官後死亡ᄒᆞᆫ者의遺族에亦是此를適用ᄒᆞᆷ

前項의規定에該當ᄒᆞᄂᆞᆫ者ᄂᆞᆫ旣히恩給一時賜金扶助料又ᄂᆞᆫ一時扶助金을給與ᄒᆞᆷ에在ᄒᆞ야ᄂᆞᆫ其給與를改定ᄒᆞᆷ

前第二項의規定은第一項에揭示ᄒᆞᆫ期間內에退官ᄒᆞ야本令公布後에死亡ᄒᆞᆫ者에此를準用ᄒᆞᆷ

附　則

本令은公布日로부터施行ᄒᆞᆷ

尙右皇室令第七號公布에對ᄒᆞ야二十四日附宮內省令第十號로左와如히皇室令第七號施行에關ᄒᆞᄂᆞᆫ規定을發布ᄒᆞ얏더라

皇室令第七號施行規定

第一條　大正九年皇室令第七號第三條의規定에依ᄒᆞ야恩給又ᄂᆞᆫ扶助料의改定을受ᄒᆞᆯ者ᄂᆞᆫ請求書에左에揭示ᄒᆞᆫ書類를添付ᄒᆞ야元所管長에提出ᄒᆞᆷ事

一、履歷書

二、恩給證書又ᄂᆞᆫ扶助料證書

第二條　大正九年皇室令第七號第三條의規定에依ᄒᆞ야一時賜金又ᄂᆞᆫ一時扶助金의追給을爲ᄒᆞᆫ境遇에ᄂᆞᆫ李王職長官은證據書類를添付ᄒᆞ야其旨를大臣官房調查課長에게提出ᄒᆞᆷ事

附　則

本令은大正九年皇室令第七號施行의日로부터此를施行ᄒᆞᆷ

判事特別任用

判事特別任用에關ᄒᆞᆫ府令은今二十九日附官報로써發布ᄒᆞ게되얏ᄂᆞᆫ되右ᄂᆞᆫ朝鮮總督府判事로補ᄒᆞᆷ에限ᄒᆞ야當分間五年以上判任以上의官으로在職ᄒᆞ야司法事務에從事ᄒᆞ야判任五級俸以上의俸給을受ᄒᆞᄂᆞᆫ者로부터朝鮮總督의定ᄒᆞᆫ在職을經ᄒᆞ야此를任用ᄒᆞ게되는것인되本令은發布ᄒᆞᄂᆞᆫ日로부터施行ᄒᆞᆯ터이라더라

仲買人認可期

京株市場仲買人의認可의件에對ᄒᆞ야ᄂᆞᆫ屢報ᄒᆞᆫ바如히東京滯在中인水野政務總監西村殖産局長에게對ᄒᆞ야申請書를廻送中이던바旣爲決裁를了ᄒᆞ야今朝々지에ᄂᆞᆫ京城에到着ᄒᆞ겟슴으로써到着即時總督의決裁를經ᄒᆞ야公表ᄒᆞᆯ터인되認可指令은道廳을經由ᄒᆞ야各其本人에게交付ᄒᆞ겟고仲買人出願者三十名中如左ᄒᆞ나其中三名又ᄂᆞᆫ四名은資格이相當ᄒᆞ지々지一時保留ᄒᆞ고後日認可ᄒᆞᆯ터이라더라

田中友吉　新田新市　有田長近藤修　古閑豐記　稻田友太郎　土岐賢井口陸造　川崎良太郎一　三好喜六　櫻谷與三郎　白井友之助　篠崎文三郎　高松清太　西村元　池田準太　北村友一郎　方奎煥　李章엽　金應龍　安田幸吉　中津留孫市　大島新作　朝市三郎　吉見岩太　塚野季三　金潤秀　樋順承　洪般柱　南源興洙

京畿植付狀況

京畿道管內에植付狀況을聞ᄒᆞᆫ즉植付當初로부터六月三十日々지九割七分을植付ᄒᆞ고殘三分은七月上旬의降雨로因ᄒᆞ야全部植付을完了ᄒᆞᆫ지라此를前年에比ᄒᆞ면前年은六月三十日々지에八割四分을植付ᄒᆞᆫ狀況에比ᄒᆞ면本年에植付ᄂᆞᆫ頗히良好ᄒᆞᆷ을示ᄒᆞ얏더라

京畿煙草作況

大正九年京畿道管內에在ᄒᆞᆫ煙草耕作資金貸付及回收高ᄂᆞᆫ京仁煙草耕作組合前期貸付高人員三千八百五十七人金額五萬七千十圓本期貸付高人員九百十八人金額九千四百九十五圓本期現在貸付高人員四千七百七十五人金額六萬六千五百圓廣州煙草耕作組合本期貸付高人員二千二百十人金額二萬圓本期現在貸付高人員及金額은上同始興煙草耕作組合本期貸付高人員六百九十四人金額一萬八千二百三十六圓本期現在貸付高人員及金額은上同開城煙草耕作組合前期貸付高人員五百二十四人金額一萬六百八十五圓本期貸付高人員六十四人金額一千十五圓本期現在貸付高人員五百十八人金額一萬一千七百圓이오各組合員一人에對ᄒᆞᆫ最高貸付高ᄂᆞᆫ京仁組合에三十五圓이오廣州組合에百圓이오始興組合에一百圓이오開城組合에五十圓인ᄃᆡ最低額은京仁組合에五圓이오廣州組合에二圓이오始興開城이各五圓이더라

鐵道保管料減

最近經濟界激變에依ᄒᆞ야朝鮮線各驛에着荷物의引取拒絕又ᄂᆞᆫ引渡遲延의事實이太多ᄒᆞᆷ으로因ᄒᆞ야荷物主의非常ᄒᆞᆫ損害를當ᄒᆞᆷ은勿論鐵道에서도此에對ᄒᆞᆫ處理上에亦支障이甚ᄒᆞᆫ中特히大口貨物과如ᄒᆞᆫ은多額의保管料를要ᄒᆞᄂᆞᆫ故로金融梗塞의時期를當ᄒᆞ야荷主의苦痛이不少ᄒᆞᆷ으로京管理局에서ᄂᆞᆫ今回에對ᄒᆞ야緩和를圖謀키爲ᄒᆞ야一般荷物到着後二百六十四時間即十一日間經過ᄒᆞᆷ에對ᄒᆞ야ᄂᆞᆫ營業倉庫所在地에서ᄂᆞᆫ該倉庫에收容ᄒᆞᆯ지며其他의驛着物은保管料를低減ᄒᆞᆯ豫定인바結果從前에比ᄒᆞ야其金額에對ᄒᆞ야ᄂᆞᆫ大減額이될터이며荷主의負擔을輕減ᄒᆞᆷ에至케ᄒᆞᆷ으로鐵道當局은一大英斷을行ᄒᆞᆫ다더라

公金利率改正

京畿道廳에서ᄂᆞᆫ不遠間府及學校組合公金의預金利率을引上ᄒᆞ기로ᄒᆞ야調查中이라ᄂᆞᆫ되只聞ᄒᆞᆫ바에依ᄒᆞ면右改正의動機ᄂᆞᆫ去二十日開會ᄒᆞᆫ京城學校組合會議의『學校組合金庫事務取扱銀行의選定』인議案에對ᄒᆞ야一大紛糾를來ᄒᆞᆷ에鑑ᄒᆞᆫ것이라더라

製糖原料輸入稅免除

大正二年府令第百一號로써總督府에서ᄂᆞᆫ府令第九十五號의一部를改正ᄒᆞ고第一條에精製糖角砂糖棒砂糖其他類似인것을製造ᄒᆞ기爲ᄒᆞ야輸入ᄒᆞᆫ和蘭標本色相第十八號未滿의砂糖一號를加ᄒᆞ야廿九日附로發布ᄒᆞ야即日施行

猶太思想과過激主義

革命首謀其誰

世人은多히過激主義로써猶太思想에胚胎ᄒᆞᄂᆞᆫ것又치速斷ᄒᆞ나此ᄂᆞᆫ一大錯誤ー라謂ᄒᆞ겟도다其起源이同流가안임과同時에猶太人과過激派의將來도亦全然分離되야別個의問題에在ᄒᆞ야其間에何等關係가無ᄒᆞᆷ시오少ᄒᆞ야도過激派를即猶太人과如히信ᄒᆞᆷ은大ᄒᆞᆫ謬見이로다私有財産에關ᄒᆞᆫ權利를否認ᄒᆞ고社會의差別待遇며階級制度를打破ᄒᆞ야舊國家組織을根本的으로覆役ᄒᆞ고遂히露西亞를全히瓦解의淵에陷케ᄒᆞᆫ主謀者ᄂᆞᆫ即猶太人이며革命의露西亞로ᄒᆞ야금今日의時代를現出케ᄒᆞᆷ은專혀猶太人의所謂라盲斷ᄒᆞᄂᆞᆫ者有ᄒᆞ나그러나事實은決코不然ᄒᆞ도다來信ᄒᆞᄂᆞᆫ바猶太人이導者라ᄂᆞᆫ說을反駁ᄒᆞ고且反證ᄒᆞᆷ은敢히難事인人事實을徵ᄒᆞ야立證ᄒᆞᆯ수가有ᄒᆞ다

露西亞倒壞罪

[illegible]면此ᄂᆞᆫ國內의諸種族上에歸ᄒᆞ지안이치못ᄒᆞᆯ지라露西亞의舊國家에對ᄒᆞᆫ責으로言ᄒᆞ면一個의種族又ᄂᆞᆫ一個의民間에關ᄒᆞᆯ수업고元來露西亞에서多年迫害에迫害를豪ᄒᆞᆫ『헤푸류ー』人中에도三乃至四『파ー쉐ㄴ드』ᄂᆞᆫ何等結合이나或은集團도無ᄒᆞ얏고從ᄒᆞ야如斯ᄒᆞᆫ大勢力도持치못ᄒᆞ얏다現在過激派의大建物로名ᄒᆞᆫ『토롯키ー』其他의幾何ᄂᆞᆫ猶太人의所有ー나彼等은破敎者의群衆이라『레닌』은露西亞의貴族階級에出ᄒᆞ고露西亞革命의帷幄에參加ᄒᆞᆫ人物中에ᄂᆞᆫ國內各種族의系統에屬ᄒᆞᆫ名家가含有ᄒᆞ야會히帝國時代의高級軍人警察官、探偵其他多數의常習犯罪人도參加ᄒᆞ야잇ᄂᆞᆫ되其中에

純全露西亞人

이多數ᄒᆞ고比較的[illegible]人의集團은小範圍에不過ᄒᆞ다波蘭共和國이며『리쓰아니아』白露우크라[illegible]

이나[illegible]의各自治領等은[illegible]의過激主義에反對ᄒᆞ얏다ᄯᅩ首府『페테로구라드』에서猶太人은[illegible]迫害를受ᄒᆞ고『모스코ー』로부터東方의大平原에서ᄂᆞᆫ扶[illegible]ᄂᆞᆫ바이나그러ᄒᆞ나慘虐ᄒᆞᆫ因行이發生ᄒᆞᆫ橫이[illegible]動은『데니킨』콜착크』等의[illegible]의恐怖時代와恰似ᄒᆞᆫ[illegible]動은全혀國家的이오[illegible]事實帝制의幾世紀에亘ᄒᆞ야[illegible]種族上에被ᄒᆞᆫ[illegible]待遇에對ᄒᆞᆫ反動이며大槪運動의主因은是ー라然이나此의反動은아즉人民에對ᄒᆞ야政治的이나社會的이나又ᄂᆞᆫ個人的、何等公正ᄒᆞᆫ豫期를待來치고過激主義의勃興에對ᄒᆞ야宗敎上의迷信或은東縛이直接間接으로其發動을誘引ᄒᆞᆫ形跡은有ᄒᆞ나昨一九一九年十月『페테로구라드』에開催ᄒᆞᆫ크리쓰잔、에부안지리쓰ー』大會ᄂᆞᆫ過激主義의社會共産黨과提携ᄒᆞ기로ᄒᆞ야投票ᄒᆞᆫ結果決定ᄒᆞᆫ것이로다

大邱公設市開期

大邱公設市場은最初豫定에ᄂᆞᆫ開設의運에至ᄒᆞᆯ模樣이더니經營의形便上商等으로[illegible]ᄒᆞᄂᆞᆫ되近來의家商가[illegible]々ᄒᆞᆷ으로[illegible]에上ᄒᆞᆫ工事가無外에遲延ᄒᆞ얏스나今야도七月十五日頃々지에ᄂᆞᆫ開ᄒᆞ야도八月中旬頃에ᄂᆞᆫ開設의運을[illegible]

組合銀行貸出別

京城組合銀行의六月末々지同業者間의貸出ᄒᆞᆫ金額을除ᄒᆞ면一般貸出額은商品、有價證券、不動産에對ᄒᆞᆫ擔保貸借及信用貸借合計七千三百十萬一千餘圓인되此를五月末現在의七千五百八十六萬六千餘圓에比ᄒᆞ면二百七十六萬五千圓의減少를示ᄒᆞᆫ지라貸出高內譯을示ᄒᆞ면如左ᄒᆞ더라

商品擔保	二三、九〇三、〇〇〇
有價證券	九、一九六、〇〇〇
不動産	一〇、〇八一、〇〇〇
信用	四〇、八三二、〇〇〇
合計	七三、一〇一、〇〇〇

種子用大豆粒選

本年度京畿道內의種子用大豆粒選狀況을聞ᄒᆞᆫ건ᄃᆡ粒選總戶數ᄂᆞᆫ十六萬二千一百六十一戶인ᄃᆡ此粒選數量은一萬四千七百三石一斗七升이오農家總戶數에對ᄒᆞᆫ粒選戶數ᄂᆞᆫ六割六分이더라

京畿道肥料需給

京畿道에서從來京城府及仁川府를使用ᄒᆞ든것은金浦郡을除ᄒᆞ고에楊州、始興、高陽三郡十六面千百三十里인ᄃᆡ將來使用可能ᄒᆞᆫ面은金浦、楊州、始興、高陽의二十四個面이나今後一個年間의需要豫測量은該四郡에對ᄒᆞ야一百八十四石一斗八升이라더라

産業銀行好況

當局의許可된株式會社産業銀行(資本金五百萬圓)은財界不況의際임에不拘ᄒᆞ고其後株式應募者가多數ᄒᆞ야豫定株數十萬株를超過ᄒᆞ야十五萬株의應募者가有ᄒᆞᆫ바實로成績이良好ᄒᆞ다더라

尙州高校期成會

慶北尙州郡守沈完鎭氏ᄂᆞᆫ該郡에高等敎育機關이無ᄒᆞᆷ을有志紳士와聯絡ᄒᆞ야高等學校設立期成會를組織ᄒᆞ고來八月一日에開會ᄒᆞ야其計劃이如意ᄒᆞ되ᄂᆞᆫ同時에ᄂᆞᆫ沈郡守의一大事業이되겟더라

礪山圖書縱覽會

全北益山郡에서金仁洙、리漢用、金奉永諸氏의發起로礪山圖書縱覽會를組織ᄒᆞ고二十餘種의各新聞雜誌를請求ᄒᆞ야備置ᄒᆞ고餘暇時間을利用ᄒᆞ야縱覽케ᄒᆞ며運動器具와修養에對ᄒᆞᆫ機關이不少ᄒᆞ며互相親睦의意로一個月間에一次式演說會를開催ᄒᆞ기로ᄒᆞᆫ바氏의贊成이多ᄒᆞᆷ으로益州加ᄒᆞ니有志諸氏는將來靑年界에有望ᄒᆞᆫ機關이되겟더라

英大使入城期

日本駐在英國大使『쏘、타ー례이●에리옷트』氏ᄂᆞᆫ鮮滿北支那方面視察의途次今日午後六時釜山에一泊ᄒᆞ고二十日午後八時着列車로入京ᄒᆞ야朝鮮『호테르』에投宿ᄒᆞᆯ豫定이더라

總督邸晩餐會

齋藤總督은二十八日午後七時로부터大野少將加藤寬一氏를主賓으로ᄒᆞ야大野軍司令官西川師團長을官邸에招待ᄒᆞ야晩餐會를開催ᄒᆞ고同十時에ᄂᆞᆫ赤池警務局長外六名이出席ᄒᆞ얏더라

集會講演

◇에밧靑年會　七月廿九日午後八時에石橋經理堂에서討論會를開ᄒᆞᆯ터인ᄃᆡ問題ᄂᆞᆫ演士ᄂᆞᆫ如左
問題　吾人의理想을發表
演士　林東源朱久賢池成鎬黃鼎翁氏等이라더라
◇勞働夜學會　李商在氏ᄂᆞᆫ[illegible]를補助ᄒᆞ기爲ᄒᆞ야二十七日부터五十圓을寄附ᄒᆞ고[illegible]의經費를補助ᄒᆞ기爲ᄒᆞ야夜學會에서ᄂᆞᆫ々的擧行으로目下興行中이라더라

出入往來

◇李承俊氏(産業銀行重要用務)를帶ᄒᆞ고二十六日當地出發ᄒᆞ야全羅北道에出張ᄒᆞᆫ바三週日後歸京豫定
◇山岸半羅師氏(工專教諭)學術研究키爲ᄒᆞ야自七月二十一日八月二十五日豫定으로仙臺에出張
◇合지橋氏(本府事務官)水原視察키爲ᄒᆞ야昨朝出發北에向

商況

朝鮮銀行券(七月二十七日現在)

發行高	八七、四八一、一五〇
正貨準備	四〇、六五〇、一六〇

日銀帳尻 七月二十七日

發行高	一、一二七、一五六、〇〇〇
正貨準備	一、〇〇七、七五〇、〇〇〇
限外發行	五八九、〇〇〇
貸出高	四一六、一二六、〇〇〇

日本金利 七月二十七日

	東京	大阪
無條件	三、〇〇	[illegible]
翌日物	二、〇〇	一
普通割引步合	三、五	三、〇〇

京城手形交換 七月二十七日

交換枚數	三、四一九
交換金額	三八、八四九、一三
交換差額	一八八、七六六、〇〇

大阪三品

◎二十七日后場

	寄付	寄止	中寄	大引
七月	三五〇	三五〇	三五〇	三九〇
八月	三四五	一	[illegible]	三七〇
九月	三三〇	一	一	三八〇
十月	三七五	一	一	三二五
十一月	三七〇	一	一	三三五
十二月	三五〇	三九〇	三六〇	三三五

◎二十八日前場

	寄付	寄止	中寄	大引
七月	三五〇	三五〇	三五〇	三五〇
八月	三〇〇	三五〇	三五〇	[illegible]
九月	三九〇			三六〇
十月	三三〇			三五〇
十一月	三三〇			三〇〇
十二月	三五〇	三五〇	三〇〇	三〇〇

京城穀物時勢

玄米(平澤三等)	一石	三八、五〇
同(播種上)	同	三八、五〇
同	同次	同	三六、五〇
白米(石板)	同	四六、七〇
同(一等)	同	四一、〇〇
同	同	三三、一五
大豆(龍山物)	同	二三、七〇
同(京義線)	同	二三、〇〇
同(京元線)	同	二三、五〇
粟(海州物)	一袋	三三、四〇
同(遼陽物)	同	[illegible]
同(鐵嶺物)	同	二一、五〇
同(長春物)	同	二一、五〇
小豆(本國産)	一石	二六、〇〇
同(滿洲産)	同	二四、〇〇
小麥(新物)	同	二六、〇〇
大麥(新物)	同	一六、五〇
胡麻	同	九、二五
高粱	同	[illegible]
綠豆	同	二六、〇〇

仁川穀物時勢

玄米(平澤三等)	一石	三六、五〇
同(地搗)	一石	三五、〇〇
正租(黃海在來)	一斤	〇、〇九五
正租(忠淸道)	一斤	〇、一〇五
大豆(白川物)	一石	二三、〇〇
大同(龍山物)	同	二三、〇〇
大同(長端物)	一石	二三、五〇
小麥(海州物)	一石	二三、〇〇

釜山群山正米

釜山正米ᄂᆞᆫ四十圓二十錢이오元物은四十圓이오群山正米ᄂᆞᆫ八十二圓이오元物은八月十日은三十七圓八十八錢이오八月二十五日은三十六圓八十八錢이오九月十日은三十六圓八十八錢이오九月二十五日은不出來ᄒᆞ얏더라

期米

◎仁川廿七日後場(强勢)

當限은三十七圓四十錢이오中限은三十六圓九十錢으로三十六圓七十五錢에止

◎廿八日前場(强保合)

當限은不出ᄒᆞ고中限은三十六圓五十錢으로三十六圓七十錢에止ᄒᆞ고先限은昨日보다弱ᄒᆞ게五圓臺를割ᄒᆞ고三十四圓九十五錢에止ᄒᆞ고三十五圓三十八錢에止ᄒᆞ얏스나即時反撥ᄒᆞ야二十三節은保合中弱ᄒᆞᆫ狀態로三十五圓에付ᄒᆞ야二十五錢에止ᄒᆞ고二節은變動이無ᄒᆞ야二十五錢에止ᄒᆞ고三節公定은四節은下向ᄒᆞ야三十五圓○五錢付오ᄂᆞᆫ伸ᄒᆞᄂᆞᆫ形勢로二十四錢에止ᄒᆞ고五節도亦是同樣으로二十錢에付ᄒᆞ야十一錢에止ᄒᆞ나特히材料ᄂᆞᆫ無ᄒᆞ야活潑히騰貴ᄒᆞᄂᆞᆫ시勢ᄂᆞᆫ見키難ᄒᆞᆫ模樣으로保合狀態를未見ᄒᆞ더라

節數	當限	中限	先限
一節寄	三七、五五	三六、五五	三四、九五
公定止			三五、一五
二節寄			三五、二五
公定止			三五、二五
三節寄			三五、二五
公定止			三五、三〇
四節寄		三六、七五	三五、〇五
公定止			三五、一〇
高價			三五、四五
低價			三四、九五

大概强ᄒᆞᆫ模樣이더라。(大阪)大板의四節은多小弱ᄒᆞ게十錢公定이요四節ᄋᆞᆫ何等變動의無히十二錢付로十三錢에止ᄒᆞ나時勢ᄂᆞᆫ此를高値로ᄒᆞ고更히下勢를示ᄒᆞ야四十五錢ᄭᆞ지上伸ᄒᆞ다가二十五圓二十五錢에付ᄒᆞ야二十九錢에止ᄒᆞ고三節에止ᄒᆞ고二節은又復十丁高로二十五圓二十五錢으로突破ᄒᆞ게三十四圓七十五錢로此를低値ᄒᆞ고先限은前場보다[illegible]

大阪

	當限	中限	先限
◎二十七日后場 前止	三九、四一	三七、五〇	三六、四八
高價			三六、六〇
低價			三六、八一
後寄	三八、三	三七、三六	三五、〇〇
◎二十八日前場 前止	三七、三五	三七、〇〇	三四、八七
高價			三五、三七
低價	三九、九六	三八、九九	三四、八一
後寄			三六、七〇

東京

	當限	中限	先限
◎二十七日后場 前止	三九、七〇	三八、六九	三四、七〇
後寄	不申	三八、七九	三四、八七
◎二十八日前場 前止	不申	三八、五九	三四、三三
後寄	四〇、〇〇	三六、九九	三三、〇〇

旅行에便利ᄒᆞ오며耐久ᄒᆞ야經濟에第一이오 기이豐富

大邱改良靴

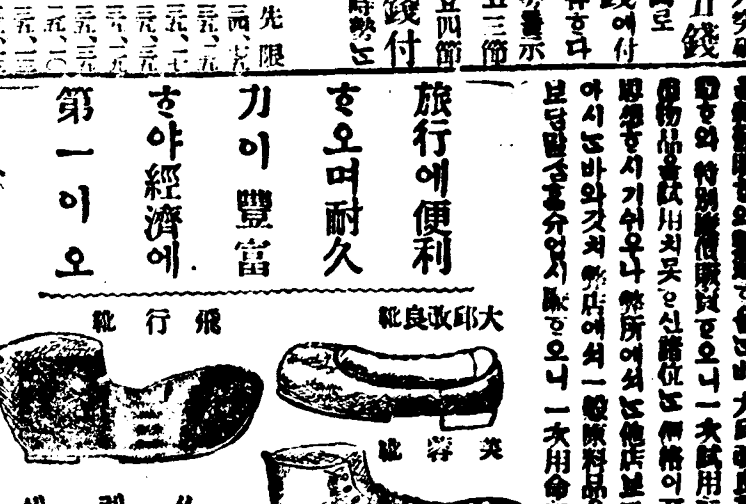

大邱改良靴一兩八十錢　美容화一圓八十錢　飛行화一圓五十錢　쓰레바皮特製一圓二十錢　加方쓰레바特製一圓

時勢가日下　高位의改良ᄒᆞᆫ靴이오며價格이低廉ᄒᆞ야一般의愛用을博ᄒᆞᆷ[illegible]

青底皮　各色福壽　各色生地皮朝鮮鞋原料及附屬品製造販賣

京城府禮智洞一五六

各種皮物貿易商

朝鮮革皮製造所

主　金魯聖

振替口座京城四七一〇番

化學應用　最新發明

今般本商會에서鮮人發明品以下四種商品을化學應用으로新製造發賣ᄒᆞ오니四海僉位ᄂᆞᆫ愛顧試用ᄒᆞ심을務望ᄒᆞᆷ

專用最新發明化學應用

商標

防水液　定價(大一組壹圓　小一組五拾錢)

此防水液은水氣을防禦ᄒᆞᄂᆞᆫ効力이偉大ᄒᆞ야絹紗綿布木綿毛織等衣類에塗布ᄒᆞ면비가오도얼룩이지안ᄒᆞ나니[illegible]

◈잉크淸　定價(三拾錢)

此ᄂᆞᆫ勿論何如ᄒᆞᆫ잉크던지衣類或은書籍을誤損된데靈効品이라

◈靑紅잉크　定價(二十錢)

此ᄂᆞᆫ特別品으로製造ᄒᆞ와色도最好ᄒᆞ고번지지아니ᄒᆞᆷ니다

◈비밀잉크　定價(二十錢)

此ᄂᆞᆫ官公廳秘密記事又ᄂᆞᆫ花柳界秘密通信에必要ᄒᆞᆷ니다

(注意)

今般事情에依ᄒᆞ야鮮一興業商會를三昌商會로變更ᄒᆞᆷ

京城黃金町四丁目一〇四番地

元造製　三昌商會

支店(全南光州郡光州面城底里　主朴賢求)(咸南元山府中里二洞四四　尹承栽)

移轉廣告

本堂에서營業을一層擴張하기爲하야去六日中和로부터當地에搬移ᄒᆞ야營業所ᄂᆞᆫ左記로定ᄒᆞ고其間에各位注文上遺憾이無도록諸般準備를畢ᄒᆞ얏삽기七月十五日부터營業을繼續ᄒᆞ얏사오니各位께서ᄂᆞᆫ倍前愛顧注文ᄒᆞ시면誠實迅速히酬應ᄒᆞ겟나이다

京城府義州通一丁目十一番地

慈善堂藥房

主　金錫胤

滿洲에在留ᄒᆞᄂᆞᆫ可憐ᄒᆞᆫ 飢民同胞의慘狀

朝鮮人協會發起로救濟金募集

지나봉텬조선인 협회에서ᄂᆞᆫ 당디관헌의 찬동을엇어 조선인구재의연금(朝鮮人救濟義捐金)모집을본월이십일일브터기시ᄒᆞ얏ᄂᆞᆫᄃᆡ 지금갓치 지평의공황을 불구ᄒᆞ고 부ᄒᆞᄂᆞᆫ자가 날로증가ᄒᆞ야 이십ᄒᆞ고 찬동ᄒᆞᄂᆞᆫ자가 만히잇셔긔 이일선지ᄒᆞ로사이에적총(赤塚)총영사(百원)길천(吉川)의본민회장五十원 조선은힝지뎜 동양척식회사지뎜장(百원)평정지뎜동성(東省)실업회사 봉텬취인쇼신탁(信託)회사 안은(安銀)지뎜각百원봉텬증권(證券)회사마몽(滿蒙)증권회사각五十원합계 一千五十원의신입이잇셧더라 그런ᄃᆡ 당디의 거쥬ᄒᆞᄂᆞᆫ 조선사람의 형편은보건ᄃᆡ 자본입시츄슈ᄒᆞᆯ곡식을 담보로ᄒᆞ고디쥬나또ᄂᆞᆫ 그부근지나사람 으로브터빗싼리자로 곡식을 차입ᄒᆞ야 겨우그날의 성명을유지ᄒᆞ야 항상비참ᄒᆞᆫ 경우에방황ᄒᆞᄂᆞᆫ중더욱이 본년ᄂᆞᆫ감흠이 심ᄒᆞ야슈확토디가 모다완젼히경작ᄒᆞᆷ을엇지못ᄒᆞᆫ 흉년구나 이런급々히지재(財)의부진으로인ᄒᆞ야 디쥬와또ᄂᆞᆫ 그부근지나사람으로브터 성금ᄋᆞᆫ자로 엇ᄂᆞᆫ길이안어져셔 신민부(新民府)벽긔보(白旗堡)에사ᄂᆞᆫ 二百여명 본계구(本溪구) 달피구(達貝구)에사ᄂᆞᆫ자六百七十여명 심양현고디자(瀋陽縣高臺子)에사ᄂᆞᆫ三百五十여명을 쥬장으로ᄒᆞ고 도쳐마다 다슈의조선사람은한그릇의 죽쌀죽도 어더먹지못ᄒᆞ고 멀ㅡ에나ᄂᆞᆫ 나물미날이 쑥갓흔것을 키여ᄒᆞ마자기를 에셕거흡수ᄒᆞ야 참상을 차마보지 조셕을지닐으로써 사람마다영양(營養)불량에빠져 ᄒᆞᆫ날에업던병이 발싱되야 쥭여쥭ᄂᆞᆫ참상으로 이ㅡ와갓ᄒᆞᆫ상향은비록외국사람이라도 사람의 도리에그저볼슈업ᄂᆞᆫ터인ᄃᆡ 한물며우리동포된사람이ᄒᆞᆫ로라도 그저잇슬수업다ᄒᆞ야 각유지인사에게 의연금을모집ᄒᆞᆫ인고로 성적이 극히양호ᄒᆞ다더라

大邱에서 獨立運動團檢擧

(慶尙北道第三部發表)

ᄃᆡ구에셔 조선독립을 계획ᄒᆞᄂᆞᆫ 단톄가 잇슴을 경상북도뎨삼부 수사반에셔 탐지ᄒᆞ고 지난달이십ᄉᆞ일밤에 량한위(梁漢緯)외

本籍慶尙北道英陽郡立岩面屛玉洞住所不定
權　寧　萬(三十二)
同大邱府明治町二丁目一三二番地住所同町一丁目六十二番地
趙　氣　虹(三十八)
本籍同道迎日郡竹北面斗麻洞住所忠淸南道沃川郡靑西面山溪洞
梁　漢　緯(三十八)
本籍同道義城郡義城面候竹洞五九二番地住所不定
吳　麒　洙(二十九)
本籍同道靑松郡縣西面凡山洞一二七七番地住所同上
金　永　佑(四十一)
本籍同道同郡同洞一二六番地住所同上
趙　善　奎(三十一)
本籍同道義城郡義城面候竹洞六九〇番地住所同上
吳　進　文(二十六)

의六명을검거ᄒᆞ얏ᄂᆞᆫᄃᆡ 그즁 오긔수(吳麒洙)ᄂᆞᆫ 대정八년十一월二十一일에 ᄃᆡ구디방법원에셔 소요범으로 징역一년의판결을밧은터이오 그들의경과를 밧은터더 량한위ᄂᆞᆫ 동지와비밀이ᄉᆞᆫ후 죽기로결심ᄒᆞ고 ᄃᆡ정八년음七월경에 영텬역(永川驛)압에셔조선독립운동을 계획ᄒᆞᆫ바잇셧고 임이경성에셔 비밀히어든 독립신문과 독립경고문 수십장을 조선귀동의게 보니여고 남아지ᄂᆞᆫ ᄃᆡ구에셔다수히반포ᄒᆞ얏슴을안이라 또조긔홍오긔수 젼넉만동은 상희 정부의 독립긔회를 원조ᄒᆞᆯ목뎍으로 상회와 쥬지방을비ᄒᆞ며 또조선관에셔도 운동자금모집ᄒᆞ야오던 비밀사상을 가진터로련긔량한위와 공모ᄒᆞ야 본년六월ᄉᆞ쇼경브터 비밀히 ᄃᆡ구부ᄂᆡ에 돌니와 밤에면자조 남문시장에 집합ᄒᆞ야 파견ᄒᆞᆫ수단을 힘쓰고 협의ᄒᆞ던바 그만발각되야 본월二十四일에 ᄃᆡ구디방법원 검사국으로 젼부압송ᄒᆞ얏더라

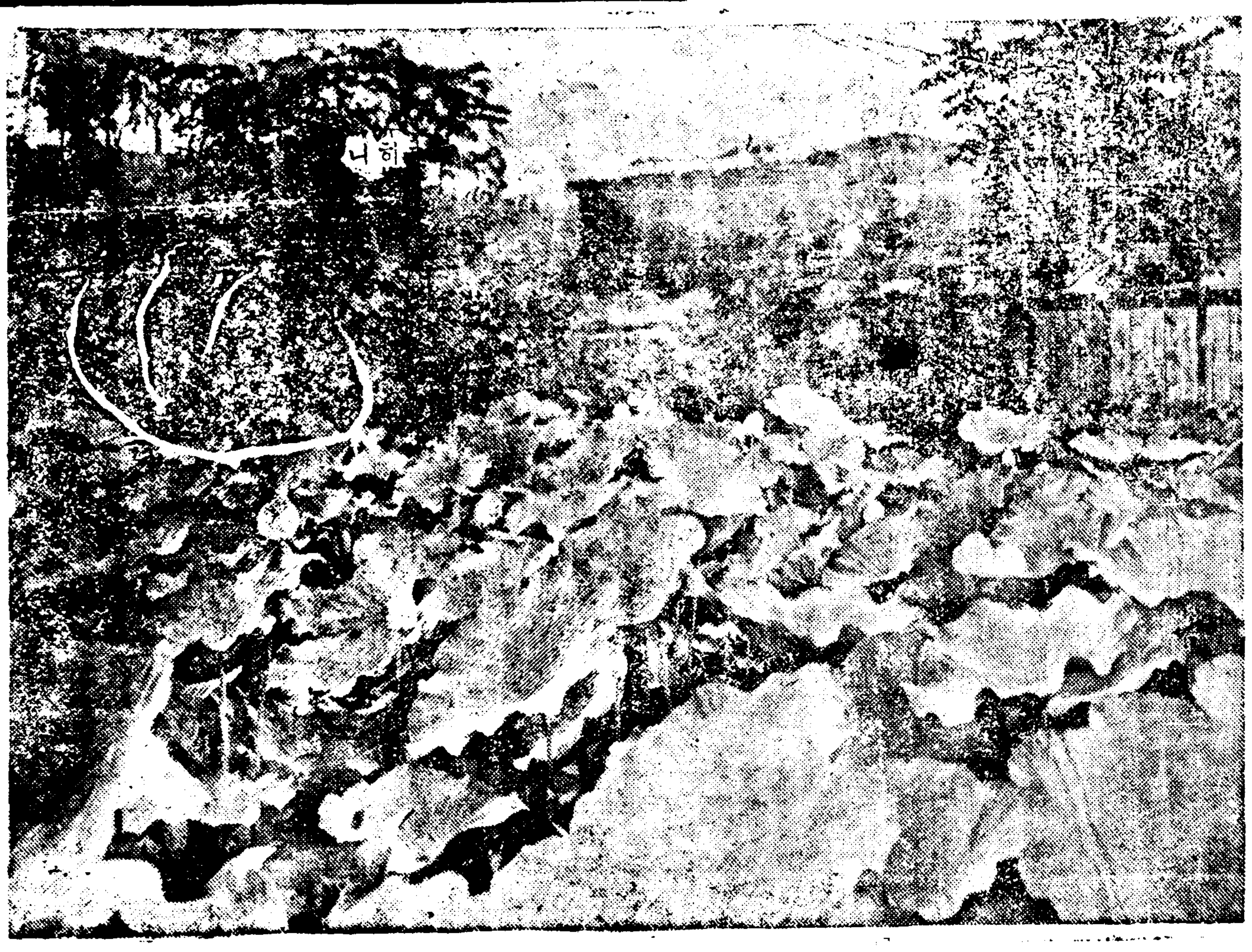

妙法眞諦

公訴不受理問題로 司法官大刷新說

獨立運動事件公判에 對ᄒᆞ야判檢事의陶汰

엇던방면에셔던지ᄒᆞᄂᆞᆫ 말을드른즉향자에 분란을이르킨손병희(孫秉熙)등의 공쇼불슈리(公訴不受理)문뎨ᄂᆞᆫ맛춤니사법부니의 큰문뎨가됨에이르러셔ᄌᆡ판쇼편과 검사들사히에ᄂᆞᆫ셔로의견의충돌이 심ᄒᆞ야안밧으로두편의암투가밍렬ᄒᆞᆷ에 이르럿스나 원리이외로말ᄒᆞ면사법부니외의풍벌치못ᄒᆞᆷ은 말ᄒᆞᆯ것도업거니와 젼일부터차혀나려오던폐단의사졍에 한으로불슈잇스며 이뎌에당국에셔ᄂᆞᆫ크게셕다름이잇셔부니의 놉흔근부를혁신ᄒᆞ야 종리의화근을업시ᄒᆞ기로ᄒᆞ야 착々진보중이며 (횡뎐법무국장의 동경에가잇슴이 오리되면은여러가지 법령을곳치ᄂᆞᆫ문뎨에 관련됨이나그외에ᄂᆞᆫ이와갓치부니혁신에 관한후임을진형홈이 그쥬요한일이라더라

病床에누어잇난 金瑪利亞와白信永

두녀사의요사이병세난 ᄎᆞᄎᆞ나아가난더이라고

셰부란쓰 병원에 입원ᄒᆞᆫ김마리아의 병셰ᄂᆞᆫ 차차나어셔요오와 빅신영의 두녀사의건상을 사이ᄂᆞᆫ 안심ᄒᆞᆯ만ᄒᆞ나 오히려절알기위ᄒᆞ야 긔자ᄂᆞᆫ 동병원으로 안졋지를 못ᄒᆞ고 얼골은파리ᄒᆞ가 곳김마리아가 누어잇ᄂᆞᆫ병실 고요한슈슐실 자리가에미에남병ᄒᆡ 그병원간호원장실로 미쓰 오잇스며 또두곳이나 수슐ᄒᆞᆫ곳에 쓰터남부인을방문ᄒᆞ고김마리아이잇ᄂᆞᆫᄃᆡ 한곳은 한삼십분이나ᄒᆞ와빅신영의두녀사의병상을위 안져야될터인바 그리ᄒᆞᆯ슈 업ᄂᆞᆫ문ᄒᆞᆫ후김마리아 녀사의병을맛 고로수슐도ᄋᆞ즉 ᄒᆞᆯ슈업고 찻는허보ᄂᆞᆫ의사 박계양(朴啓陽) 씨 손은될수잇ᄂᆞᆫᄃᆡ로 면회를 안이에게 동녀사의병상을 믈은즉김 ᄒᆞᄂᆞᆫ것이 병에조타고 말ᄒᆞ더라

罌粟栽培狀況

조선인의 쇼외라고 일ᄒᆡ여ᄂᆞᆫ 호렬자의상황은조흔ᄒᆞ로 ... 여야살겟다고 평양부만나만분이나 작이나자못ᄒᆞ야 ... 니 거쥬ᄂᆞᆫ 일반 본사람은밋ᄒᆡ조치못ᄒᆞ야 경작ᄒᆞᆫ지안이 ... 아단을ᄒᆞᆫ다더라 상터와맛찬가지로 되얏ᄂᆞᆫ디라

약유아편제조(鴉片製造)로 목뎍ᄒᆞᄂᆞᆫ 경긔도관니에잇ᄂᆞᆫ본년도시잉속지비허가(栽培許可)ᄂᆞᆫ조선사람이십숨석파일본사람 이명으로써총면적十사만구천 사빅十이평니에 실제에 경작ᄒᆞᆫ것은겨오 육만구천팔빅삼十평에지나지안이한바근일의장단(長湍)양쥬(楊州)외두고을은 아편지치취를 맛쳐ᄂᆞᆫᄃᆡ 그허가면적과 경작면적파구별은이우더와갓더라

郡別	許可	耕作
高陽	[illegible]	[illegible]
坡州	[illegible]	[illegible]
長湍	[illegible]	[illegible]
楊州	二,〇〇〇	[illegible]
開城	[illegible]	[illegible]
合計	[illegible]	[illegible]

德壽宮에셔袁世凱에게 私貸ᄒᆞ옵신三十萬圓

尹侯爵支那行은이것을찻고자

후작윤덕영(侯爵尹德榮)씨가향일지나 북경(北京)을향ᄒᆞ야 출발ᄒᆞᆫ것은 원셰기(袁世凱)씨에게 무여쥬신일이잇셧고 그동시에돈三十萬원을 쥬시엇다ᄂᆞᆫᄃᆡ 그후원셰기가 죽엇고 여러가지 풍셜이잇ᄂᆞᆫ바 요사이면ᄒᆞᆫ바에 의ᄒᆞ면 승ᄒᆞ옵신 덕수궁뎐하(故李太王殿下)게옵셔지금브터二十년젼에 ... 가지고 건너간일이라더라

世上의父母兄弟도몰으ᄂᆞᆫ 不孝不悌의悖類 (再續)

난 삼십만원이라ᄒᆞᄂᆞᆫ지산가 그의쇼위를들으면듯난사람도 남이것마난의분이제절로난다

리순훈(李舜薰)은말ᄒᆞᆫ기를 자긔의쇼유지산은 션조로부터 상속ᄒᆞᆫ유산은 한아도업고 다자긔가 자슈로우금々지 모아노은지산인바 그사이에 집안에연고도 만이잇고 또ᄒᆞᆫ자긔도 쇼성이만이잇셔々 남가녀혼파 기타사업이잇셧고 또ᄂᆞᆫ자긔의 쇼싱즁에셔도 역시부량ᄒᆞᆫ자가 잇셔금젼을만히랑비 ᄒᆞ야 무이치핀ᄒᆞ다 심히ᄒᆞ야 지금은 쇼유가얼마못되다ᄒᆞ고 절디젹거졀홈으로 그계모허씨(許氏)ᄂᆞᆫ 분ᄒᆞᆷ을참지못ᄒᆞ야 금년봄에 됴자작에게이사졍을 ᄒᆞ고자갓더니 됴자작은임의 이셰상을떠난뒤임으로 락심이되야 셔々다시부니 다옥졍김진사(金進士)에게가셔 젼후사연을 쇄々히 호소ᄒᆞ얏더니 김진사(金進士)ᄂᆞᆫ 남의일이라 말을ᄒᆞ기ᄂᆞᆫ 어려우나 리순훈(李舜薰)을보고 말을ᄒᆞ야되쇼가ᄒᆞᆯ보존도록 권유ᄒᆞᆯ터이니 집에가셔 기다리라홈으로 허씨(許氏)ᄂᆞᆫ 자긔집에 라가셔 몃달이 기다려도 김진사(金進士)로부터 ᄒᆞ여혼회답이 업슴으로 할일업시 허씨(許氏)ᄂᆞᆫ자긔의쇼싱八남미 아들三형뎨의 미셩년자인자긔의오달 리희남(李喜男) 리부남(李富男) 리경훈(李慶薰)의 친권자로 법뎡디리인이되야 부ᄂᆡ관텰동변호사심종대(沈鍾大)씨를 소송디리인으로 위임ᄒᆞ야 경셩디방법원민사부에 리쇼훈(李舜薰)을상디로 三十五萬圓 지산의五분지三(二十一萬圓)을 분비ᄒᆞ야달나고 쇼송을 뎨긔ᄒᆞ야 제작二十七일이 두변론긔일인바 리쇼훈(李舜薰)은 부ᄂᆡ인사동변호사 최진(崔鎭)씨에게위임ᄒᆞ야 항변ᄒᆞ얏ᄂᆞᆫᄃᆡ 다음긔ᄂᆞᆫ 으즉미뎡이라더라

壓迫을被ᄒᆞᆫ난 日本人

근리평양부니에ᄂᆞᆫ 조선사람의 파겨ᄒᆞᆫ사상이심ᄒᆞ야 일본사람은조선사람의시가에 단니기가 위협ᄒᆞ야 일본사람덜은 그피로옴을 견ᄃᆡ지못ᄒᆞᄂᆞᆫ 현상인ᄃᆡ二三일젼에도 일본사람 ᄒᆞ아가조선사람의시가로 통힝ᄒᆞᆯ 지음에 조선사람덜이즙다ᄒᆞ고 가ᄂᆞᆫ길을막어섯고 쇼학교에통학ᄒᆞᄂᆞᆫ 일본으히덜이 조선사람의시가를 통ᄒᆞ면 여러가지로룡욕을 못ᄒᆞ게ᄒᆞ야되단곤난ᄒᆞ야미양두려워ᄒᆞᄂᆞᆫ상티이며 일본녀자가길에지나가면 욕을ᄒᆞᄂᆞᆫ등ᄒᆞ동이만히잇ᄂᆞᆫᄃᆡ 그것은모다비밀

造化難測할 千百其身의露帝

ᄎᆞᆷ혹어시난지ᄎᆞᆷ으로살앗난지

오라사황뎨의싱사ᄂᆞᆫ 오히려의문이되ᄂᆞᆫ바 유텬통신사에셔발한통신에의ᄒᆞ면 로국로농정부ᄂᆞᆫ로국황뎨『니코리쓰코』이셰라칭ᄒᆞᄂᆞᆫ인물의 머리를이뷕만『루표』로 현상을ᄒᆞ얏ᄂᆞᆫᄃᆡ 그로뎨라ᄒᆞᄂᆞᆫ사름은 셔빌리으에셔 다슈한부하를 다리고엇더케파겨파에손에셔 도망ᄒᆞ얏다고증명ᄒᆞ고 또황뎨의가족이형벌을당ᄒᆞ얏다면ᄒᆞᆫ는 말은황뎨와가치무민한신하이라고 말ᄒᆞᄂᆞᆫᄃᆡ 만일 황뎨일것거든면파겨파에손의셔도망한방법등을 증명ᄒᆞᆯ리유가업고 자기가로뎨라ᄒᆞᄂᆞᆫ자ᄂᆞᆫ필경은거짓말로뎨인듯ᄒᆞ다더라

愛蘭獨立團 警官襲擊

死者二名負傷卅名

二十一일밤에애란에셔ᄂᆞᆫ 팔로ᄆᆡ에셔 즁ᄃᆡᄒᆞᆫ큰란리가잇셔 경관파군ᄃᆡ(軍隊)가질셔를 회복ᄒᆞ기위ᄒᆞ야출동ᄒᆞᆫ바씽휘ᄂᆞᆫ당원은 톨올공중에 던져셔 관헌습격ᄒᆞ야죽은자가 슈명이오 부상ᄒᆞᆫ자가숨십명에이럿고 군ᄃᆡᄂᆞᆫ긔관총으로 그구역에순츠천을ᄂᆞᆯ어노와 춍쇼리ᄂᆞᆫ 이십일々으즘두시숨십분에 이르기ᄭᆞ지 계속ᄒᆞ야잇셧다더라

問題의印度出兵

인도(印度)의 『논코ㅡ오페레ㅡ손』 운동은 더욱성공홈을어더잇ᄂᆞᆫᄃᆡ 그런ᄃᆡ 로국파격파군은파사(波斯)를진격ᄒᆞ야아부한(阿富汗)을협박ᄒᆞ고 로농정부(勞農政府)ᄂᆞᆫ 파란(波蘭)침입에관ᄒᆞᆫ영국의요구를 거졀ᄒᆞ야 차후뒤에 가장조흔일이될영국이로국를인ᄒᆞ야 가장츳치못ᄒᆞ게될쳐디에잇ᄂᆞᆫ지라 더구나인도(印度)은 지금형편파갓치엇더케히결될것은 알기어려운ᄃᆡ맛참영국이ㅡ문뎨에 ᄃᆡᄒᆞ야랑픽ᄒᆞᆫ바이나그리ᄒᆞᆫ방으로ᄂᆞᆫ미국의ᄃᆡ경소국의현ᄎᆞᆫ된즉 모다이ㅡ문뎨를 영국의유리홈에히결ᄒᆞ겟은 곤란ᄒᆞᆫ지ᄃᆡ이후의처리방법은자못파큰목ᄒᆞᆯ가치가잇더라

不敬事件의 犯人과憲兵隊

警察署長과密議

지작년九월 일본고뎐역(高田驛)二등ᄃᆡ합실에 비치ᄒᆞᆫ잡지(雜誌)그림 산본농상(山本農相)의사진엽헤 계급타파(階級打破)를쥬창ᄒᆞ고 ○○에ᄃᆡᄒᆞ야 불경이심한글을 만년필로 거ᄒᆞᆫ자가잇고 그후또 고뎐우편국의인장을맛친 투서를 원총리(原總理)ᄃᆡ신에 게보ᄂᆡᆫ사실이 잇ᄂᆞᆫ바 고뎐경찰서에셔ᄂᆞᆫ 범인을탐지ᄒᆞ기에 노력ᄒᆞ얏스나 판명됨에 이르지못ᄒᆞ얏더니 본월二十三일돌연히 산구 고뎐헌병분ᄃᆡ장(高田憲兵分隊長)이 고뎐경찰서장을방문ᄒᆞ고 쳔기사건에 ᄃᆡᄒᆞ야 비밀히 의가 잇셧다더라

伊太利飛行中尉 日本에對ᄒᆞ야感情이낫다

이왕조선왓던 이태리비힝장교(伊太利飛行將校)『후에라랩』중위외에여셧명은지나간二十六일정오에 일본신호(神戶)에셔떠나자긔나라에 돌아가ᄂᆞᆫ길에그중위ᄂᆞᆫ본긔를ᄯᅥ고 말ᄒᆞ기를「일본국민은 열심으로환영을ᄒᆞ엿다 그러나일부관헌(一部官憲)의ᄃᆡ졉에ᄃᆡᄒᆞ야ᄂᆞᆫ ᄃᆡ단히 조미업ᄂᆞᆫ긴쳥을가졋노라이문뎨ᄂᆞᆫ어ᄃᆡ셔던지 귀국후뒤신문지에공포ᄒᆞ야 흑빅(黑白)을밝키라ᄒᆞ고 잇노라」 미우분심을품엇더라

富士山의暴風

사람셋이불녀가

일본부사산(富士山)에ᄂᆞᆫ 지나간이십삼일오후로브터 긔후가 ᄃᆡ단히 좃치못ᄒᆞ더니잇흔날二十ᄉᆞ일오후 한시로붓터셔ᄂᆞᆫ큰바람이 일어나산에올나가든사람셰명은어ᄃᆡ로 불녀갓다더라

依然猖獗ᄒᆞᆫ난 虎列剌

경상남도에셔ᄒᆞ여은 점々창궐ᄒᆞ야二十八일에달ᄒᆞ야 확실ᄒᆞᆫ 보고를의ᄒᆞ면 경상남도에百八十명 경상북도에 五十七명이 시로발싱ᄒᆞ얏다더라

日本의虎列剌 二千二百人

일본젼국의호렬자 환자ᄂᆞᆫ 발싱이후이현ᄌᆡ 二千二百인이라더라

府內의傳染病

경셩부에 젼렴병은 칠월일브터二十팔일ᄭᆞ지 발싱이이십팔인ᄃᆡ 동ᄂᆡ쥭엇고 장질부사발싱ᄋᆞ ...다더라

吐瀉患者發生

虎列剌의疑心이잇다

경긔도시흥군 남면도리(京畿道始興郡南面道里)김운심(金雲心)은 지나간二十七일오젼十시경으로브터 三四회의 격렬ᄒᆞᆫ토사를ᄒᆞ야 四지가 서늘ᄒᆞ고피부의탄력이 업셔 호렬자의 의심이잇슴으로 곳환가ᄂᆞᆫ 고등을차단ᄒᆞ고 ᄒᆞᆫ편으로 동오후六시경에 세균검사실로 보니얏다더라

여다셧명이시로히발싱되야루계 一千四百余七인에 달ᄒᆞ며 ... 야작二十八일에 ... 입원ᄒᆞ얏고 부ᄂᆡ화원뎡(花園町)一丁目二十一번디쇼야(小野)八날에 경셩디방법원 검사국에 ... 약초뎡(若草町)十六번디소류(小柳)ᄂᆞᆫ이질노발싱되야 쇼회병원에입원ᄒᆞ얏다더라

釜山港防疫施設

부산에발싱ᄒᆞᆫ 호렬자ᄂᆞᆫ 그후점々창궐ᄒᆞ야 수효가一千여명에 이르럿슴으로 경찰서에셔ᄂᆞᆫ 진력을다ᄒᆞ야 방역에 힘쓰ᄂᆞᆫ며 각병원(各病院)에셔도 二十八일브터열흘동안은 무료로 예방주사를시민젼부에게시ᄒᆞᆫ다더라

停船檢疫法改正

관부련락션(關釜連絡船)에셔십이시간동안뎡션ᄒᆞ고방역ᄒᆞ던것을 오ᄂᆞᆫ팔월삼일로브터ᄂᆞᆫ 개정ᄒᆞ야 예방쥬사 증명셔를가진사름은 즉시상륙을허가ᄒᆞ야일반려ᄀᆡᆨ의 편리ᄒᆞ도록ᄒᆞᆫ다더라

防疫自衛組織

영일군(迎日郡)에셔ᄂᆞᆫ 호렬자유힝에 ᄃᆡᄒᆞ야 그군슈와 경찰서장은 방역에관ᄒᆞᆫ 여러가지 협의가잇셧ᄂᆞᆫᄃᆡ 그결과 군니각면에자위단(自衛團)을조직ᄒᆞ야 군니十八면을六반으로편성ᄒᆞ야 뎨一반은 장기 봉산 창주三면으로 뎨二반은 동ᄒᆡ 오천 ᄃᆡ송 연일四면으로 뎨三반은포항 형산二면으로 뎨四반은동ᄒᆡ 호강 달젼 신광四면으로 뎨五반은청하 송라二면으로 뎨六반은죽남 죽북 기계三면으로 구역을분장ᄒᆞ야방역에답입ᄒᆞ얏다더라

二名强盜

留置場을破壞ᄒᆞᆫ 目下搜索中

경의션사리원 경찰서에류치중이던강도범인 황ᄒᆡ도봉산군덕ᄌᆡ면(鳳山郡德在面) 츙싱리명식리ᄉᆞ(三八) 파믓동군동면동자리쇼의 리쥰식(李淳式)(二五)의두명은 지나간二十五일오젼二시경브터 동三시경지이르ᄂᆞᆫ사이에 경찰셔류치쟝안변소를뚤코 도망ᄒᆞ얏슴으로 그날밤슉직중이던 궁긔(宮崎)순사부장다뎐(多田)안부(岸部)각순사ᄂᆞᆫ 즉시셔장에게그뜻을 보고ᄒᆞ고비상선을베풀어수삭에노력중이나 범인을오직ᄃᆡ포치못ᄒᆞ얏다더라

年少ᄒᆞᆫ것을 奇貨로알고詐欺

一千三百圓의銀行僞替券

경셩부니자동(京城府內資洞)五十九번디 박티영(朴泰英)(二五)은 자긔집에셔 충쳥북도충주군 (忠淸北道忠州郡) 정홍교(丁洪敎)(一八)와 김슈명(金秀明)(二二)이라ᄒᆞᄂᆞᆫ자ᄂᆞᆫ 우연ᄒᆞᆫ비밀판미ᄒᆞ야 무리ᄒᆞᆫ리익을탐ᄒᆞᄂᆞᆫ자인ᄃᆡ 동ᄃᆡ문밧 ... 평양에나려가셔 동은ᄒᆡᆼ에셔 그돈一千三百원을 ... 쳬ᄒᆞ고 그잇흔날 곳평양에나려가셔 ... 얏다더라

一切白放

十五萬圓詐欺犯 證據不充分으로

본사경성디방법원 ... 압송ᄒᆞ얏다더라 ... 一시사람의 이목을놀ᄂᆡᆫ 十五만원의 ᄃᆡ사긔사건에 관계가잇던 일동은 무죄빙방되얏다더라

公金窃取의 日本巡査逮捕

奉天의逃亡中

황ᄒᆡ도김쳔경찰서 일본순사부 쳔구평(黃海道金川警察署巡査)(二五)은 동경찰서회계계에 근무ᄒᆞ던즁 공금의천칠빅원을 가지고도망ᄒᆞ야 안동현에셔 잡복ᄒᆞᆫ것을 ... 형사(同署富川刑事)가 출장ᄒᆞ야 안동ᄒᆞ야 잡지못ᄒᆞ고 봉텬에셔야 톄포ᄒᆞ얏다더라

鴉片煙犯押送

경셩부수은동 七十七번디 김슈명(金秀明)(二二)이라ᄒᆞᄂᆞᆫ 자ᄂᆞᆫ 아편을비밀판ᄆᆡᄒᆞᄂᆞᆫ자인ᄃᆡ 동ᄃᆡ문 경찰서에셔 톄포ᄒᆞ야 취조ᄒᆞᆫ후 경셩디방법원으로 압송ᄒᆞ얏다더라

苦學生갈돕회의 納凉講演大會

본일단성사에셔

본일오후팔시 ... 단셩사에셔 납량강연ᄃᆡ회를 기최ᄒᆞᆫ다더라

讀者慰安의 活動寫眞盛況

第一日淸州에서

본사경북지국주최의 독자위안순회활동사진(讀者慰安巡廻活動寫眞)은 이미보도ᄒᆞᆫ바와 갓치뎨一착으로지나간二十四일에 츙쳥북도 청쥬읍니 ... 에셔 명금(名金)과 우리반도에 ... 성황이엇더라

米國黑人聲樂團

미국토인셩악단(米國土人聲樂團)은 ... 가셔 각군에향ᄒᆞ야 영사ᄒᆞᆫ다더라

東大門外崇仁昌信兩洞에 義勇消防組設立

器具及服色을當局에서寄附

경긔도뎨삼부에셔 이ᄯᅢᄭᆞ지 경셩회집ᄒᆞ야 협의ᄒᆞᆫ결과ㅡ경셩에잇ᄂᆞᆫ 쇼방조로ᄒᆞ야금 시니셩사람으로 그부건에쳥자를둔 시외를 통히관할ᄒᆞ야오게ᄒᆞᄂᆞᆫ자에게ᄭᆞ지 다쇼의 면을쳥ᄒᆞᆫ바 권리에이르ᄃᆡ ... 점々증가ᄒᆞ야二十원五十원의 긔부를엇어 가되고지금잇ᄂᆞᆫ 쇼방조도ᄂᆞᆫ 완젼히큰사업을 이루ᄂᆞᆫᄃᆡ 그즁 ... 편한졈이만히잇기도 셔ᄃᆡ문밧 아현 마포등디와동ᄃᆡ문밧숭인 동창신동 갓흔곳에ᄂᆞᆫ쇼방조를 각々셜립ᄒᆞ야 인민의게금ᄒᆞᆯ구조ᄅᆞᆯ ... 쇼방긔구를 당국에셔 긔부ᄒᆞᆫ다더라

學生大會主催의 巡廻講演團

●장ᄒᆞ고용밍ᄒᆞᆫ그첫걸음●
●두ᄃᆡ가예뎡ᄃᆡ로떠낫다●

조선학싱ᄃᆡ회 쥬최의 각디방순회강연은 본보뎨ᄂᆞᆫ면에 ᄆᆡ일련ᄌᆡ ᄒᆞᆫ바 예뎡파갓치 작二十八일밤에 그용밍ᄒᆞᆫ첫걸음을 ... 고한승(高漢承) 김윤경(金允經) 권계수(權桂洙) 리묘묵(李卯默) 방뎡환(方定煥)의五씨ᄂᆞᆫ 오젼열시 남ᄃᆡ문발 ... 송봉우(宋奉禹) 뎡셩봉(鄭聖鳳) 신공유(辛恐)의四씨ᄂᆞᆫ 오 ... 향ᄒᆞ야 떠낫다더라

南道를巡廻ᄒᆞᆫ 文園社員歸京

●各地에셔大歡迎을밧고●
●京城에셔再次講演豫定●

... 각디방에셔 강연ᄒᆞ고 다시 ᄃᆡ구(大邱) 안동(安東)의 ... 등디를 경유ᄒᆞ야 귀경ᄒᆞ얏다더라

氣象日報

氣壓은半島의西岸으로부터黃海에亘ᄒᆞ야高ᄒᆞ고日本海北部及滿洲方面에低ᄒᆞ되全鮮이大槪曇天으로ᄂᆞᆫ風이流行ᄒᆞ야特히東海岸의北部ᄂᆞᆫ風勢가强ᄒᆞ얏고今日에氣壓配置ᄂᆞᆫ昨日과略同樣ᄒᆞ야其傾斜가緩慢ᄒᆞ겟슴으로外入大概曇天을呈ᄒᆞᆯ겟더라

天候 曇

氣溫 昨日最高 三一、六 今日正午 二九、一

社告

元山支局長 金復圭
記者 方貞均

今般元山府에本社支局을設置ᄒᆞ고右記人으로一般事務를執行케ᄒᆞᆷ
追而元山史廷鉉氏로支局의一般을顧問케ᄒᆞᆷ

支局長 柳靖鉉
總務兼記者 李圭尙

今般公州郡本町三三番地에本報支局을設置ᄒᆞ고左記와如히任員을定ᄒᆞᆷ

朝鮮日報社

本月分의一報代金을今月二十五日부터受取ᄒᆞ오니愛讀諸位ᄂᆞᆫ照亮ᄒᆞ시고收金員에게支拂ᄒᆞ심을敬要

京城府武橋町七番地
朝鮮日報販賣所

◎身體虛弱ᄒᆞᆫ者에 大不幸

藥에原料가乏絶되ᄂᆞᆫ原因

大正二年度부터本商會에셔蔘茸補益水을發明ᄒᆞ야身體가虛弱ᄒᆞᆫ人 腦不健康ᄒᆞᆫ人腎氣不足ᄒᆞᆫ人 腎虛腰痛ᄒᆞᆫ人 房事不容ᄒᆞᆫ人 手足厥冷ᄒᆞᆫ人 遺精夢泄ᄒᆞᆫ人其他一般不足症患者에게酬應ᄒᆞᆫ數ᄂᆞᆫ勿論之ᄒᆞ고則十七萬八千六百九十四劑(二〇劑分)에達ᄒᆞ고此藥으로特効을見ᄒᆞ고感謝狀을送ᄒᆞᆫ人數가九萬四千九十三人에多數에至ᄒᆞᆷ은本商會에셔말ᄒᆞ지아니ᄒᆞ야도世所共知ᄒᆞᄂᆞᆫ바인ᄃᆡ此藥에原料ᄂᆞᆫ人蔘鹿茸外라東洋에셔使用ᄒᆞᄂᆞᆫ借力劑인銅屑과如ᄒᆞᆫ西洋에鐵劑가含有ᄒᆞᆫ것인ᄃᆡ昨年부터原料價가漸々騰貴ᄒᆞ야짐으로去三月一日부터不得已每劑에一圓式올녀셔發賣ᄒᆞᄂᆞᆫ바近日에또다시此原料가二倍以上騰貴ᄒᆞ리라ᄂᆞᆫ海外에電報을接ᄒᆞ고其內容을調査ᄒᆞᆫ則此藥을製調ᄒᆞᄂᆞᆫ原料가乏絶되여가ᄂᆞᆫ原因이라云ᄒᆞ니日後更히原料가産出되ᄂᆞᆫ지豫測키難ᄒᆞ거이와昨今形便으로ᄂᆞᆫ每月繼續服用ᄒᆞ시던이라此藥을服用ᄒᆞ실病者에게ᄂᆞᆫ大不幸이오며本商會에셔도未安ᄒᆞ오을不禁ᄒᆞᄂᆞᆫ바이올시다然이오나當分間本商會에庫在品이有ᄒᆞ오니繼續服用ᄒᆞ시ᄂᆞᆫ僉位와此藥으로治療ᄒᆞᆯ急ᄒᆞᆫ病이有ᄒᆞ신諸位난速히注文ᄒᆞ시을伏望ᄒᆞᆷ

京城鍾路一丁目
模範藥業商會
李玉仁
電話 二〇一二番
振替 四七二番

最新式고무底輕便靴製造販賣部

本商會에셔十數年加房(俗稱딱구)專門織造販賣이오ᄂᆞᆫ바 僉位愛顧ᄒᆞ심을蒙ᄒᆞ야業務가日益進旺이오며今般特設輕便靴製造部를設ᄒᆞ고原料加房를自家織造品으로製造販賣ᄒᆞ와品質堅固ᄒᆞ고製樣美麗ᄒᆞ야夏節長霖中에穿用尤爲便利ᄒᆞ오니一次注文試用ᄒᆞ심을伏望ᄒᆞᆷ

加房(俗稱딱구)輕便靴 一足 一圓九十錢 至一圓二十錢

但一足以上注文ᄒᆞ시ᄂᆞᆫ諸位에ᄂᆞᆫ一足에對ᄒᆞ야十錢式割引ᄒᆞᆷ

京城府紅把洞八十五番地
各色加房都賣商 輕便靴製造販賣部
主 金元植

本行製造及敎授科目

各種化粧品製造部
各種染料顔料製造部
各種文房具及雜品製造部
人造綿及紙類製造部
各種金工及面鏡製造部
各種食料品製造部
各種染色及洗濯部
各種工藝學術編纂部
各種製品販賣部

京城府孝子洞五十番地
商務實業團本部

工藝技術學生募集廣告

本行은貴不自存ᄒᆞᄂᆞᆫ我朝鮮民族의增進을爲ᄒᆞ야工業振興에努力ᄒᆞ야... 學生을募集ᄒᆞ오니... 應募ᄒᆞ심을望ᄒᆞᆷ

青年이여 自警할지어다

春坡 柳昌秀

蓋天地間에至貴홀것은人이오至賤홀것은物이라홈은衆論을待홀것이업시瞭然홀지로다然而人의爭鬪홈으로悔호者ㅣ多호며物의至微홈으로도重호者ㅣ亦多호니우리는엇지호야時々로自警치안이호리오今의物에關호으로도重호者ㅣ亦多홈을略記호리라虎가비록至猛이라호고鳥가비록至微라호나能히生育의恩을返호며蜂의群홈과蟻의聚홈으로도能히自衛上의道ㅣ有호거늘人이或父母에不孝호며兄長의게不悌호는者ㅣ能히自괴홈이無홀가鴻鵑은行홈에序가有호고雎鳩는摯호야別이有호거늘人이或兄弟와夫婦에不如彼호者ㅣ有호며장경도友益을求호며水달도祭禮를知호거늘爲人호고此理에昧호者ㅣ亦多호니엇지自作의心이無호리오또牛는耕호고馬는馳호야鞭牧의환홈을受호며鷄는晨을司호고犬은夜를守호야職責의居홈을得호나니人이라謂호고職業이無홀가平原에生호蓬이는麻와如히甘호고湖海를渡홈에橘柚가枳에變호나니所居를可히擇홀것이오逐中에生호麻는其長이一尺에至치못호고松間에生호葛은能히千尋에聳出호나니엇지友를擇選치안이호리오惡事가小호다고行치말지어다蟻穴의漏水가百雉의城을漂호며螢火를縱호야能히萬車의薪을燒호다는古語가有호며善事가小호다고行치안이치말지어다句芒이漲호야終來棟樑의材를成호고細流를合호야能히滄海의深홈에至호는도다噫라世間에或浮浪失業호者는此에昏昧호야恒心이업시또職業이업시乃祖와乃父가勤勞刻苦호야多小間錢得호財産으로遊逸宴樂을取호야青樓와酒肆에笑金歌玉호며桃李春風에走馬鬪鷄호는디從事호야芳泉의水를飲호되그發源을不知호며香米의飯을食호되그出處를不知호야他人의게酒량飯倍라호는嘲笑를免치못호고自己의一身思想치안이호다가忽然一朝에時이翻覆호리라호는것을夢中에도異事殊호야浮雲과如호財産이離와갓치背日盃樽을失호고衣服에不及호고農業에從事호고자호즉苦勞를堪耐치못호며工業에從事호고자호나力홈이不足호고商業에或호되資本이無호야殘盃冷炙가이라도心이업시吃호고衣服에도腐心이업시厭호야治動치못호는者는習而日所爲가有호야今日此狀況을致호갓이라惟我同胞中에或此等狀態에入호者ㅣ有호지라엇지前車覆轍에後車戒爲이라호格言을想得치못호는가

우리半島靑年이여二十世紀의此時代를當호야日々前進호며時々自警호야生存호야社會에益홈이有호며死호야後日에聞홈이有케호면엇지美事가되지안이호리오然則一層自警努力호야文明의前途에進步홀지어다

勿論如何호事業이던지最初부터徹底키호道理가無호것이라故로恒心을自己의目的範圍內에置호야各々服膺호야今日에一功을作호고明日에一事를做호면不知코不覺호는中에自然目的에達호야極端을到홀지라故로驥馬가비록善走호나驕而不行호즉一步도能히進홀수업고蝸虫이비록質鈍호나行而不已호즉千里을能히到홀지니우리半島靑年이여自警홀지어다

醒世寓言

從熱鬧場中호야出幾句淸冷言語호면便掃無限殺機오向寒微路上

一點靈心을常明白無偏호야許多生意니라

故治之守는須從於處間中正來오鎭定之撰은須向紛紜境上勘過니라

無事라도常如有事是謂防이라야纔可以彌意外之變이오有事라도常如無事時鎭定이라야方可以消局中之危니라

處世에而欲人感恩이면便爲斂怨之道오遇事에而爲人除害면即是導利之機니라

持身을如泰山九鼎호야凝然不動이라야則愆尤自少오應事에如流水落花호야悠然而逝호며則趣味常多호나니라

君子는嚴如介石호야而畏其難親호나니鮮不以明珠로爲怪物호야而起按劍之心이오小人은滑如脂膏호야而喜其易合호나니鮮不以毒석으로爲甘飴호야而縱染指之欲이니라

遇事에一味鎭定從容이면縱紛若亂絲라도終當就緒오待人을無半毫矯僞欺隱이면雖狡如山鬼라도亦自獻誠이니라

肝腸이煦若春風이면雖囊乏一文이라도還憐煢獨이오氣骨이淸如秋水호면縱家徒四壁이라도終傲王公이니라

肯千金호야而結納賢豪는孰若傾瓢之粟호야以濟飢餓之人이며構千楹호야而招來賓客은孰若葺數椽之茅호야以庇孤寒之士오

農家月令歌 (續)

東海農人

六月

六月이라季夏되니
小暑大暑節氣로다
大雨도時行호고
더위도劇甚호다
草木이茂盛호니
平地에풀이괴니
악마구리스리로다
봄보리밀귀리를
次例로베혀넉고
늣인팟기장조를
뷔기전에두우드려
人力쉬지말고
極盡히다사리쇼
절무니호는말이
기음미기원이로다
논밧을갈마드려
三四次돌녀미리계
其中의綿花밧은
人功이더드나니
틈々이나물밧도
붓도々와미각구쇼
집터울밋돌으가며
잡풀을업게호쇼
날시면호미들고
긴々히쉬ᄅ식엄시
땀흘녀흙이젓고
숨막혀氣盡홀ᄯᆡ
ᄯᅢ마춤點心밥이
반갑고神奇호다
亭子나무그늘밋헤
보리단술먼져먹세
飯饌이야잇고업고
쥬린창즈퍼인後에
淸風에醉飽호니
暫時間樂이로다
農夫야근심말으
슈고호는갑이잇다
오조이삭청딕콩이
언으사이의엇고나
일로보으짐작호면
糧食걱정오릭큰쇼냐
히진후도라올제
노릭끗헤우슘나니
露々호져역닉는
山村에잠겨잇고
月色은朦々호야
압길에빗취엿다
늙으니호는일이
바히야업다호랴
이슬으참외ᄯ기와
도악볏헤보리널기
그늘밋헤누역치기
窓門에오린노ᄭᅵ기라
호다가고단호면
木枕비고허리쉬옴
北窓에잠이드니
羲皇氏적百姓인다
잠깐여바라보니
急호비지나가고
나무마다쓰르람이
夕陽을저속호나
老婆의호는일은
여러가지못호여도
무근쇼움들고안저
알둘이쉬여너니
장마속에消日이오
낫잠자기잇것도다
三伏은屬節이오
祭두는佳日이라
원두밧해참외ᄯ고
밀갈으국수호야
家廟에薦新호고
한ᄯ飲食즐겨보세
婦女들은處빠말아
밀기울한딕모화
누룩을드되여라
루록국이됴호니라
호박나물가지김치
풋고초약염호고
옥슈々시맛오로
길업ᄂ니먹어보세
장독을살혀보아
세맛을맛처말쇼
맑은장ᄯ로모화
익는족々ᄯ여너라
비오면밍기ᄯ節
독젼을精히호쇼
南北村合力호야
삼구ᄯᅢ〇이호야보세
삼ᄯ셔뷔여무거
익거든베ᄉ기리라
고흔삼길삼호고
굴근삼바드리쇼
農家에要緊호기
穀食과갓치치네
山田은먼져갈고
稻田은나중갈쇼

명담 소셜 박쥐우산 (뎨십사) (第十四)

(오희) 그량반이 히쥬읍에셔 사시는줄은 알으도 셩명은두구신지 알지못홈니다

(오)진졍 셩명을 알지못호누나

(오희)진졍 알지못홈니다 알면바로말삼을 엿쥼지 몰은다고홀리가잇숨닛가

(오)이이 이리와 갓가히안져라 너다려찬々히 물어볼일이잇다 그사람이 의복은무엇를입고 머리에무엇을 써던야

(오희)옷은 흰양복을입고 머리에는 뫼고모자를써셧오

(오)발에는 무엇을신고

(오희)노란식구쓰를 신엇셔오

(오)그구쓰에 뵐건진흙이 뭇지안이호얏던야

(오희)오묘것도 안이뭇엇셔오 흙이뭇엇스면 그딕로 둠닛가 시々로 닥고약칠을 호던데오

(오)그사름이 단장을 집헛지

(오)집헛셔오

(오)그단장을 자세히 보앗노야

(오)보고말고오 그단장을가지고 작란을얼마 호얏는딕오

(오)그러면 그단장 막구리에 무슨쇠로장식을호얏던야

(오)손잡이 말삽이야오 손잡이와 즁간에 은인지빛흥인지 눈몰나도 흰빗나는 쇠로장식을호얏셔오

(오) 안이다 네의집는것 막구리말이다

(오)예ㅣ 거긔보게는 장식이싸지고 업는딕 그양반말삼이 다시히맛쳐야 호겟다 던걸이오쳐엄에 져는자세보지도 안이호고 한참그단장으로 몸을져으며작란호다가 보닛가 뭇장식이업기에 제가 빠트린줄알고 무안히셔 이실직고호닛가그양반이 우스며 그장식이 지금빠진것이 안이라 일쳔에 일엇다 고호여요

오쳥탑이 그말을듯고ᄀ을치징거가충분호다 변동식은 쓸딕업시 경셩으로갓지 이ᄯᅢ로 한쇠왓더면 이놈잡기에손이쉬우런걸호는식각을호며

(오)이이그사람이 무슨리약이를호더냐 드른딕로 말놀조쇄히호여라

(오)그양반이 졀문터이지마는입이 퍽구무거워요 져의들이무ᄉ는말이나 잇다금 딕답를홀쎈이야요

(오) 무ᄉ기는 무슨말을무렷느냐

(오)져의가 쵸면모르는양반다려별말을 무러겟숨닛가 엇의사시나야 엇의셔지 가셧더나그멋마듸 물엇숨니다 ᄯᅩ범올드리라ᄅᆞᆯ을 떠오라 호고조셕어무른말밧게는 으모 말도업숨니다

(오) 그리엇의셔지갓더라 호면야

(오) 경셩으로 갓다가볼사람이 인쳔잇셔々 인쳔으로왓다간다고호여요 그런딕 그양반되이 히쥬라고 호시기에반가워셔히쥬엇의이냐고 무럿더니히쥬읍이라고호여오

(오)오나그만호면 더무를것업시다알겟다 예셔읍이 얼마나되느냐

(오)얼마안이됨니다 지금갓다오셔도넉々히도라오십니다

(오)그러면 뎌사공은 이곳에셔기다리라호고 너는이누루비를타고 포구로느으가셔 누와한예옵와지가다오자

(아)옵은쳬가 무엇호려 갑닛가 남의곡식을 어셔갓다가쥬어야자오

(오)이이 하로지체되야 무슨시비가 잇스랴 잔말々고어셔가자

(아)시비는 잇던업던 싱이호는놈이 하로지체가 얼마오닛가 그도그러코 쳐는무엇호려갓치가자고호십닛가

(오)비가가야 그사름의얼골을알지안이호나냐 나혼자가셔야 그사름이 곗헤잇기로알수가잇느냐 여러말々고 어셔가자

(오)그어른게셔는 공연히오셔々 밧븐사름다려 이리가자뎌리가자호시네

오뎡탑이눈을 ᄯᅡ부릅ᄯᅩ고그이놈 뎡녕못갈터이냐는쇄실에 러셔부리는 의뭉시럽게 무슨눈치를 치웟던지익이ᄋ가보ᄋ마어른이 가자고호시는딕 안이가셔되겟느냐호 희놈이 나루비로옴거라며 『나는몰으겟쇼곡식터되가져왓다고딕쥬량반이트집이나호고션 를업못안이주어도』호며 나루비를갓치져어던딕에다되이더니『어셔너리십시오 얼픗단여오게 오그집흥호도알지못호고가면의레히 만나보라는딕가잇숩닛가』호며압헤셔々 셜넝々々간다 오뎡탑은 그뒤를 ᄯᅡ라가며각방면으로 연구를 히본다 이놈의 숙그놈갓흔딕 이놈이 무슨협의로 황만슈를 암살호야노 이놈이필경 제가범죄호일이업다고 발명을 호더이듸 무슨징거로 ᄌᆞ복못호고 ᄌᆞ복을호게호나

어놈이라 져로갓지나 안이호얏슬가 엄여잡기 ᄭ닭호얏스면 뎍탐신면에 쳬엇신긔훌수단을뵈이겟구면 아마 녕몀에가 어지간호야져셔 원근에 쇼문이 자ᄌᆞ호고 각신문에한번잘 써들걸

오차그ᄯᅢ나 어쳐바편밧 한가지가잇다 이인별오 급히가지말고나와갓치 쳔々히 가며못다호이약이좀호자

아희놈이 힐긋 돌아다보며

(오)왜그리셔오 날오빳바 쥭겟는딕오

(오)이인너의비를 인항에 엿술ᄯᅧ에 너의비안에셔 쓴ᄯᅧ려진 즁어니를 학교학도ᄋ희돌이집에 왓스니 그쥼어니가 어셔난것이나 뎡녕지쥼 차자가는 그쇼년이 니버린것이지

(오)그는알지 못홈니다 그쥬머니가 무슨ᄶᅥ닭이 잇는쥬머니입닛가

▲신구젹체▼ 京城仁壽洞 活命液 靈藥 壽生堂藥房 ▲노인히소신약▼

社告

今般社務의依호야社員梁斗熙氏을京義線方面에特派호얏ᄉ오니沿路諸支局은以此照亮호심을敬要

七月二十八日

朝鮮日報社

廣告

梅毒淋疾患者여 / 梅毒 淋疾 痔疾

東西洋藥勿論호고永爲根治되지안는諸位는落心마시고一次來問호시오別方治療의永爲根治호옵니다

京城積善洞二二四番 京城賣藥商會 主 金鍾華

▲齒術은精密 尹喬炳齒術院 ▲對客에親切

京城黃金町二丁目百十一番地 取次電話二九五一番

遠處通信治療大福音 梅毒神藥 拔梅丸 淋疾神藥 治冷丸

此藥은昌德醫院花柳病專門醫皮秉泰氏가多年研究新發明호바効力이神奇호야服藥諸氏의謝狀이飛到호오며至今은本藥房에感謝호는者로天下에通諸氏는便利를至宮호오니滿天下諸氏는勿失此機호시고病의情勢을仔細히記送호시면適當호治療方法을記上호것숩

京城府臥龍洞一四〇番地 昌德醫院 梅毒淋疾專門製藥部

◎朝鮮唯一活版製造廣告◎ (定價表進呈)

新式 活字 製造 販賣

● 模型 ● 附屬 販賣 活版機械賣買

京城府長沙洞六十九番地 中央活版製造所 電話 振替 三三〇八三番

金銀美術製造販賣 完信商會

本人이八年前에金銀物商廣東商會를經營호와一般의好評을博得호얏사옵든바 諸位의誦燭호시는바어니와今般規模를擴張키爲호야同商會를讓渡호옵고左記處所에完信商會를設立호와大大的으로經營호오니江湖諸位는益益愛護호소셔

京城府鍾路通二丁目四三番地 (京城地方法院上隅)

主 李完敏

京城府臥龍洞百四十番地

外科 花柳病科 婦人科 專門 昌德醫院

特히近來新着호佛國製六〇六號의注射를每日實施

院長 醫師 皮秉泰 醫師 皮秉熙

近日現出된 純고무底「輕便靴」

四大特色
1 堅固耐久
2 價格低廉
3 穿用便利
4 製樣美麗

上記四大特色에對호야詳述호얏슴으로更告호바입스나尚히此에添告호바는現今我經濟界의進調에伴호야近來流行호는화靴난種이有호나『改良화』는諸種화靴의缺點과短處를補製호야一次試之穿用호야보시기를江湖諸賢의嗜好에適當토록製作호얏사오니仰望호는이다

羽緞 經便靴 一足 二圓二十錢 至一圓九十錢
쓰루(俗稱加方) 一足 一圓九十錢 至一圓二十錢
及洋緞沙製造호

但地方에는引換代金이되郵料는注文諸位가當호

京城府鍾路四丁目四十六番地 京城物産商會

科學의妙技는如斯호도다

益母草エキス

同一호分量의藥品으로도우리는古人보담五十倍以上藥効를得홈

益母草는西曆紀元前二千八百年頃距今四千七百年時代보터漢醫의聖藥으로寶用되야朝鮮뿐아니라東洋諸國의醫家等이有効홈을實驗의徵호야評論호기實用호은비록三尺童子라도詳知호야益母草를服用호면(寡婦도姙產호다는)俗談으로々지그藥効를稱頌호은世人이共知호는바 現代式巧妙호歐米醫學上合理的方法으로試驗研究호야精製完成호者가此(益母草에기쓰)이니在來此益母草의服用方法은單이煎湯或은丸藥粗製의含量調製호야服藥호얏슴뿐이니煩勞의多大호뿐안니라其有効호全成分을採取키不能호의反호야此(에기쓰)는本店獨創의製法으로揮發成分의發散을防止호고其主成分을完全이抽出호者로此를服用호면人體各部의要求를足호고此少라도障害를惹起치아니호야效力不但호는絶無호며血液의循環을健良케호고體溫을增호고皮膚를光澤鮮麗케호며疾病의對호抵抗力은強大호야容易히胃病의患을可免호을化至妙의靈能을含有호얏스며特히婦人의寒冷으로生호는諸疾病과子宮病等의神效호特質은自古以來의傳說이充分說明호고證明호는바이오며藥效의神速은僅一日之間의顯著이判明되야忽然五體는溫暖호고心神爽快호리니호번買服을得호기호실지라

發賣元 大盛堂藥房 京城淸進洞百貳拾六番地

定價 五日分一瓶一圓 十日分一瓶一圓八十錢 三十日分一瓶五圓 七十日分一瓶拾圓

主治効能
1 婦人冷病
2 受胎不能
3 白帶下
4 赤帶下
5 血積
6 經度時腰痛
7 下腹痛
8 惡阻上毫
9 頭痛
10 子宮病
11 消化不良
12 落胎
13 產前產後

◀夏期特別大賣出▶

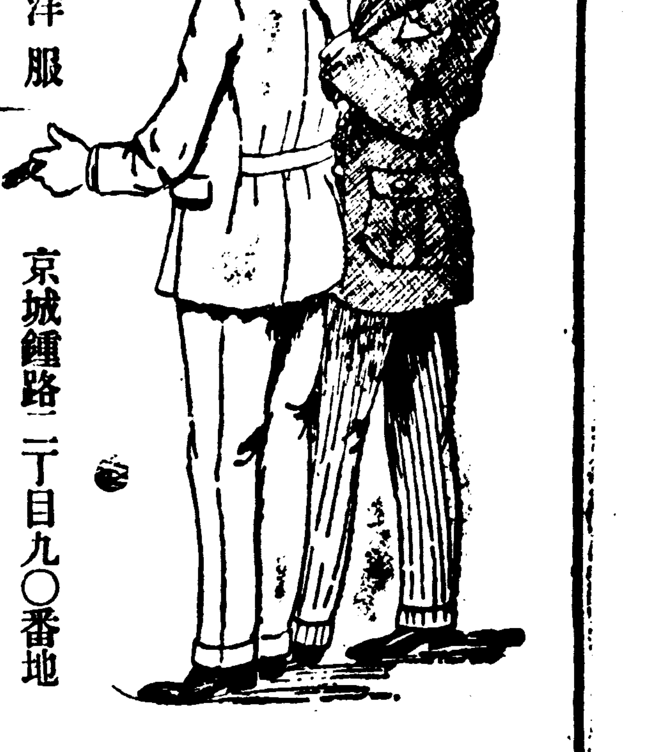

營業品目
諸官衙洋服
諸位紳士洋服
諸位貴婦人만도
各學校生徒洋服
各種洋服附屬品
各種洋服修繕

京城鍾路二丁目九〇番地 (青年會越便)

中央洋服商會

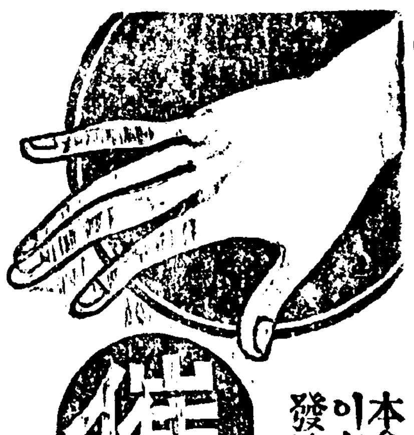

催 眠 術

本會의教授호는精神學術의應用은娛樂的과實用的이有호니家庭에셔는一家의圓滿兒童教育常識의發達精神修養健康長壽人格感化等이오社會上에셔는社交의圓滿膽力養成人心透察其他에는豫言病癖治療無痛分娩精神能力增進專門學術의進步教育宗教哲學一切不可思議호現象의解決職業의繁榮等

上로實其應用은廣汎호야紙上에는詳細히記載키不能호오며近來에는一層進步되여應用範圍는益益擴大호느니故로此學術은勿論誰某호고大體를알어둘것일뿐만안니라斯術을知호고不知호는것은一生處世上活動上多大호影響을及호나니男女老少學術有無를不問호고入會호야立身成功의捷路를開拓호시오

東京精神研究會京城支部 京城貫鐵洞(廣橋北川邊)二層階上二四九番地

六〇六號代用 (內服藥) 新發明

梅毒新藥 ヨードカリ丸 (요오도가리환)

▲藥價 試用 壹圓 中瓶 三圓 大瓶 五圓

本劑는六〇六號의化學變化에基호야研究發明호者는服用即時全身에廻延호야注射同樣의作用도起호며病質體質에副作用이無호最高理想的梅毒藥으로既히多大호高評을博得호얏사오니于今此良藥을不知호고同病에苦悶호시는人은葉書로本店에通知호시면即爲郵送홈

京城鍾路三丁目二十五番地

製造本舖 (HY) 博愛堂藥局

電話一九二四番 振替京城六一九八番

▲夏節에 補藥을求호시려면

補陽丸

●先天不足 ●氣血大敗 ●滋陰强陽 ●神經衰弱 ●腎氣不足 ●夜夢遺洩 ●精神困倦 ●腦首不健 ●飲食不化 ●借力神効 ●眩氣

定價金 一個月 十圓 二個月 十九圓

京城鍾路四丁目九番地 藥種貿易商

亞一商會製藥部